民國日報

THE REPUBLICAN DAILY NEWS

中華民國十四年八月廿八日（即舊歷七月初十日）星期五

本館開設在山東路（即望平街）D字一六三號

電話四千八百十六號 第三千四百念四號 今日三張售大洋三分

定報章程 全年九元半年五元三個月二元七角 歐美各埠全年二十元半年十二元 以上均照大洋計算寄費在內郵票九五折計算

廣告刊例 ▲特等新聞下端五行起碼每日每行四角五分 ▲頭等二行起碼每日每行大洋一元四角 ▲後幅三行起碼每行八角 ▲短行每字一分 ▲英寸二方寸起碼每寸每日五角

本報特別啟事

本報逕日接得美洲等處來電多種但無法譯出無任歉仄嗣後海外同胞來電時望用華文電碼明碼或英文商業電碼俾免延誤

上海商務印書館今日全體復工此佈

李立三 鄒志豪 林鈞 聲明

近有不肖之徒私刻我三人之圖章式樣與我們平日所用圖章不同冒用工商學聯合會名義向各處招搖撞騙騙取銀錢現除竭力偵查俾破奸謀外望各團體及各行號注意印記勿為所欺

承蒙賜顧 兒科聖藥 第一發明

認明商標 **小兒自由片**

專治小兒胃弱常食油膩生冷果品必致積食生蟲肚腹面黃腹脹如鼓發生種種等症購服是片當可無慮此藥片適合小兒體質有百益而無一害四時常服能使小兒肥胖體質強健效驗如神每瓶三角本外埠各大藥房及先施永安均有代售 外埠經理無任歡迎

上海西華德路武昌路口華德大藥房總發行啟

大同大學通告暫行停辦

本校校舍爲少數學生所借住逾期不遷經本校再三勸告並爲設法解除種種困難迄無效果學生等欲貫徹其指揮學校之主張挾持學生會名義極端與學校爲難直欲使學校降伏於學生權力之下似此情形本校倘遷就開學則薰蕕雜處勢必使良好學生逼沾惡習學紀蕩然使青年習非成是尤爲社會之隱憂爲教育前途計不得不謀改弦更張即日宣告暫行停辦除分別具函報告學生家屬外特此通告

大同大學通告停止招考

本校通告暫行停辦本屆招考事宜即行停止凡已報名者即來校領回報名費及證金爲盼本校不得已之處祈鑒諒

大同大學通告停辦期內無學生會

本校不得已暫行停辦所有與未離校之學生業已聲明轉學此後有用大同大學學生會名義者本校概不負責特此聲明

中華佛教常州清涼學院招生

宗旨 昌明佛法造就人才以宏宗教自利利他爲宗旨

課程 每日三時坐禪四時講演兼授國文歷史等分三年支配

資格 出家沙門沙彌在家信心居士年在二十上下品行端正文理清通者爲合格

報名 即日起至夏歷七月二十二日截止

考期 夏歷七月二十四二十五兩日

章程 函索即寄

院長清海 座主顯親謹啟

閩南佛學院招生廣告

一學額 普通科三十名 專修科三十名

二資格 詳院章第七條

三報名 自即日起至夏歷八月十五日止向廈門南普陀本院索取報名單詳細填寫

四試驗 夏歷八月十九二十兩日在廈本院舉行佛學漢文兩門試驗

五簡章 向廈門南普陀寺本院函索須附郵票二分空函不復

院長 常惺 會泉 啟

商務印書館罷工中央執行委員會啟事

同人等此次罷工蒙各界予以同情並承全國學生聯合會上海學生聯合會總工會各馬路商界總聯合會工商學聯合會海員工會郵務公會特來慰問調解同人等不勝感禱現在條件業已訂定同人等於本日起一律復工特此通告並誌感禱

大夏大學新設高師專修科

本大學爲造成初中與同等學校教職員及地方教育行政人材起見設高級師範專修科凡由舊制中學或初級師範畢業者修完高中二年級課程者或曾任教職二年以上者得應入學試驗有中等學校畢業資格由教育機關保送繳呈證書經本校認可者得免試爲試讀生課程原理方法數學實習並重二年畢業函索簡章附郵票三分即寄

貧血症之原因與療法

原因 貧血症不但血液之全量虧虛○并且體中赤血球亦甚形缺乏○其病因先天不足○遺傳虛弱○童子癆等而成者○謂之原發性貧血○由於肺疾○心病○腎虛○腦弱○中年斲喪過度○產後失血過多等而成者○謂之續發性貧血○

療法 治病須先研究病狀○貧血之症狀○皮膚口唇呈蒼白色○并起眩暈，耳鳴○頭暈○健忘，失眠○嘔氣，嘔吐○消化不良○神經衰弱○心悸亢進○頭痛○等各種症狀○若係初起○服百齡機三星期○可望諸病盡瘥○○若由肺疾，心病○斲喪失血等而成○不治者○服百齡機十數星期○全身筋肉強健○營衛調和，○并遷延日久而○氣血由漸充足，貧血症自然告痊矣

百齡機 小瓶一元 大瓶二元 每打十一元 每打廿元

總發行所 上海愛多亞路九福公司

分發行所 中法藥房 中西藥房

各埠各大藥房·均有出售·直接本公司函購·寄費不收·

◀永矢勿忘▶　**國貨廣告專欄**　◀臥薪嘗膽▶

請飲純粹中華國貨維亞農場米酒

本場由粵特聘名師來寬專製廣東米酒此酒用上等材料醞釀而成絕無以火酒及雜物混沖飲之可提神補氣有益衛生裝璜精雅堪稱佳品如蒙賜顧無任歡迎如承經理代銷折扣格外克己（舊三蒸酒）每埕大洋七元五角罈莊每元三瓶（舊雙蒸酒）每埕大洋六元罈莊每元四瓶（黑糯米酒）每埕大洋八元五角每瓶大洋五角（白糯米酒）每埕大洋八元（靈驗）湯火跌打藥酒每瓶大洋八角 批發處上海北四川路口天潼路廣生利電話北七八八號

藤椅及手杖 草拖鞋等特設臨時賣場

逕啟者自五卅案發生後本廠總支兩店在罷市之列故愛用本廠各出品諸君均感向隅之苦今趁各界士女觀龍舟之便在南市半淞園設臨時賣場以應此炎熱之夏天需用諸君之便倘蒙賜顧一律加贈文明團扇一把遠近一律送到

上海森林藤柳器廠總發行所 愛文義路戈登路東 支店 南京路泰昌木器公司隔壁

北京鞋廠 愛國運動鞋

批發料用國產定價低廉

上海 虹口蓬路 五支店 浙江路 六支店

請用國貨

（福利帽廠出品 三星牌註冊商標）

本廠專製國貨呢帽質地優美顏色經久不變愛用國貨諸君請認明福利商標庶不致誤 廠設美租界岳州路底總發行所民國路中徐福記分售處各大洋貨號

維新領帶公司

商標 五卅毋忘

襯衫領帶專製各種最時式襯衫領帶領夾完全用國貨製造價廉物美惠顧請速 ▲發行所西蓬路四六九號 ▲廠址狄思威路永安里

閘林公司

雙斧牌各種鉛粉油漆 爲中國最老牌優美價廉之國貨愛國諸君幸垂察焉 製造廠及總事務所上海閘北江灣路 電話北三一零一

永利製造國貨襪針

▲優待愛國同胞 ▲照章九折兌現 上海滬軍營東總發行所啓

中國人請用中國貨 蘇州鴻生火柴公司

所出（五蝠）（火爐）（單獅）（江蘇）（寶塔）等火柴爲唯一之國貨價廉物美頗合各界人士之用 製造廠蘇州胥門外 事務所上海四川路三號

最著名國貨 北京 五星啤酒

愛國諸君 請即暢飲 北京雙合盛啤酒廠啓

總經理 上海法大馬路成茂號 電話中一五〇六

本外埠各洋酒店菜館均有出售

招請經理 國貨肥田粉

上海河南路一八三號 電話中央八一八五

本行神農牌各種肥田粉係用化學方法製成最合中國土性用之能使生物茂盛收成加倍尤能殺除一切害蟲且肥力甚長自下種至收成時只須用肥一次水田旱地均極相宜決無吊拔田脚之患實非泊來品所可比擬備有說明書函索即寄倘荷惠顧或欲代爲經理者請投函本行 嘉福行啓

ABC 汗衫 褲

比洋貨還要好的 款式有數十種，爲現代最完善的汗衫 ▲發行所上海南京路 ▲製造廠上海麥根路 中國內衣織布廠製造

三新布廠

△布疋▽ 上海南市校場榆圖書公所舊址

雙十牌兄弟牙刷公司 梁新記

總行在南京路一在五馬路 支行一在公館路 並無新增支行 購者幸勿誤會

中華製藥公司

龍虎牌 ▲八丹 ▲牙粉 中法藥房總經理

振華公司

國貨油漆

永和實業公司

月裏嫦娥牌 ▲各種化妝品 上海老北門

◉雙輪公司◉

雙輪牙刷……乃國貨牙刷中之巨擘 上海廣西路德仁里口

南匯經綸廠

雄雞牌毛巾 上海南市董家渡口裕昌祥號發行

勝德花邊

魚鱗邊 套花邊 電光邊 緞花邊 明角扣 珠花 紮髮帶 裙邊 絲邊 絲帶 鈕襻 珠邊 圍巾 褲帶

勝德織造廠

設廠上海小沙渡路 批發所五馬路福庭坊 九九九號

五洲固本廠

五洲固本肥皂 總經理 五洲藥房

愛華香皂廠

上等香皂

定價克己 歡迎經銷 總發行所

上海三洋涇橋北首吉慶里

請試美味辣醬油 ▲國貨結汁▼

本公司設立滬濱歷十餘年悉心研究發明飛鶴老牌結汁即辣醬油出貨以來倍受各界歡迎早已口碑載道茲爲擴充國貨起見特委託黃良記經理愛國諸君請速購試美中公司總經理處黃良記 電話西一五六九 地址法租界貝勒路義和里十一號 分售處各洋酒舖南貨號廣東雜貨店

粹成製傘廠

▲綢傘 ▲布傘 ▲飛鴻牌 寧波江北岸

雙十商標

本廠所有出品質料堅固經久耐用爲中國之上品請諸君樂爲提倡……本廠出品繁多不及備載茲姑總述於右 鐵工廠 鑄鐵廠 橡皮廠 地毯廠 毛刷廠 眼鏡廠 印刷廠 印花廠 梳燈廠 玩具廠 各種出品 定價低廉 批發克己 ▲廠址江灣火車站西首 ▲總發行所上海南京路 模範工廠謹啓（電話中央三九五一）

冠生園

國貨食品 結汁牛肉 陳皮梅 各種糖菓 葷素罐頭 菓汁牛肉 果子醬 粗細乾餅 名點果露 冠生園食品公司啓

照相卡紙 粵昌公司

專造國貨照相卡紙 自置廠上海七浦路廿一號 電話北二一六八號

宏偉女子英文專修學校招生

本校乃國人自辦之唯一女子英文專修學校分正預二科取三三制本科畢業校其程度恰與美國之大學一年銜接其前一名由校中資送赴美現特招收新生預科專爲未讀或初讀英文者而設入學免考正科須考試方得插班入學手續詳載校章函索面索均可

校址　上海公共租界戈登路一三九號　教會學校女生若有志轉入本校可以免考插入相當班次

惠靈英文專修學校秋季招生

惠靈英文專修學校改期開學通告

本校現改於陽歷九月一號開學特此佈知

本校自即日起開始招收各級新生入學規程考試日期詳載校章函索均可○校址○上海新龍華○凡新生報名投考索章以及有事接洽請至西門外斜橋南首製造局路本校上海辦事處或至西門乘滬閔長途汽車赴惠靈站票即可直達校門或在南火車站或北火車站乘滬杭火車約二十分鐘至新龍華

附白　本校學制須英文專修最適合於教會學校轉學者　本校校址廣大校舍莊麗又爲一絕好修學之所若各國內學子能及時覺悟侵略式教育之不足特而毅然宣告脫離則本校當免除入學試驗將其插入相當班次唯學額無多一時不克擴充爲可惧耳●

華英郵務海關商業專門學校續招新生

校長曹善祥　第二院教務長　鄭覺民　陳仲慈　馬崇淦　陳鎮明

本校下學期新舊學生已逾四百人茲應各方之請再加推廣分設第二院續招新生二百名

組織　分郵務科海關科商業科又國學專修科另設函授部

優待　凡由各機關保送及教會學校離校學生按照程度插班以示優待國中學子嚮學之至意

報名　自即日起每日上午九時至下午五時本校第一院本校第二院

考期　陽歷八月念七日至九月

外埠報名　南京鼓樓金陵大學沈學校先生處

校址　（第一院）上海提籃橋匯山路四十一號洋房（第二院）上海新閘派克路普圖弄口

索章　詳章附郵十分簡章五分

上海南光中學暨南光高級商校招男女生

校長張四維　教務主任馬崇淦同啓

本校教員由前南方大學附中大部教職員馬崇淦曾慕韓陳景新顧執中楊雨生陳文柏李滌塵等二十餘碩學士所組織茲爲力圖擴充起見又增聘積學之士及美國女士(Miss Lamman)(Mrs Philip)十餘位專任重要科目編制分中學高級商科二部各三年畢業劃高中爲第一院高商爲第二院初中爲第三院定陽歷九月十號上午在第一院考驗新生次日開學十五號正式上課

有轉學證書或證明書或願試讀書均可免考報名從速詳章函索即寄（校址）第一院在法租界霞飛路貝勒路口

上海市北公學中學部暨女小學部招生

校長唐伯耆啓

（中學部）分科　高中部文科商科　初中部中學預科

招考年級　高中一二年級　初中一二三年級中學預科一二年級

考期　陽歷九月一日

投考手續　另詳簡章函索即寄　詳章須附郵票三分

（小學部）分科　均分高級小學初級小學

班級　各級均全

（免考入學及特別轉學辦法）遠道學生如由各縣教育局證明程度備文保送者准免入學試驗再各地教會學校學生欲轉學者一經證實亦得寬予收容免試入學惟均須按照程度分別插班

開學陽歷九月一日　考期隨到隨考　三日　章程函索即寄

校址　北車站後面閘北王家宅永興路

遠東商業專門學校招男女生

專門部銀行理財系或公司管理系經考試及格者給予商業專門學校文憑修畢研究科經教授三分之二通過者得授商學士學位

（轉學）凡持有省立教會及著名私立學校證書經本校審查及格得免試插班修畢

專門部各級插班生　銀行理財系新生　公司管理系　研究系新生　中學部各級插班生

報名　即日起隨帶相片及報名費

考期　陽歷九月一號上午

校址　上海威海衛路成都路西

立達中學改組 立達學園 招生

初級中學部　高中部文科理科　藝術專門部各科

本學園在上海江灣車站南首新建校舍行將落成定於陽歷九月五日至七日在本學園招考男女生九月十日開學即日起報名詳章函索即寄（附告）本學園與模範工廠蔡春芳先生合辦工學小學九月一日開學各級者可插班

持志大學添設社會學系招男女生

本校秋季添設社會學系課程獨立不與他系混合聘請美國威斯康新大學社會學博士應成一君爲主任應君有文教授完全用中文

編詳細說明及學程表函索須附郵票六分●報名即日起●試期九月十七日●校址江灣路體育會西路

持志大學暨附中招男女生

校長何世楨

大學部　文科國學系一年級新生二年級插班生　英文系一年級新生三年級插班生　法政科政治系一年級新生二年級插班生　商科一年級新生二年級插班生

中學部　高中一年級補習班及一年級新生高中二三年級插班生

（考期）第二次陽歷八月廿四日第三次九月十四日（報名）即日起每日上午九時至下午四時隨帶四寸照片及報名費二元地址▲上海江灣路體育會西路函索詳章附郵票一角考生簡章附郵票四分

蕪湖新民中學招生

（緣起）本校之創設純爲救濟教會學校退學之學生凡由教會學校退學欲入本校者得免入學試驗

（名額）初中一二三年級各級招四十名高中一二三年級各級招四十名共二百四十人

（考期）九月十日（陰歷七月二十三日）

（開學）九月十八日（陰歷八月初一日）

（納費）每學期納學費十六元膳費二十元宿費二元圖書費二元雜費四元計四十四元

（校址）潘港　本校詳章函索即寄

江南學院招生

編制　正科預科及小學部

資格　高小及初中畢業須行插班試驗未習英文者免試

學額　正科小學部各級均有餘額

報名　即日起隨繳報名費兩元

考期　隨到隨考

開學　九月一日

章程　函索即寄

校址　上海虹口東鴨綠路通州路底

院長張嘉壽謹啓

上海各界婦女聯合會會計科收支報告

自六月五日起八月十五日止共收大洋三百四拾二元五角小洋一千陸百拾六角銅圓二千二百四十一枚付交總工會二百元本會印刷所及一切開用共一百五拾九元三角正小洋一百四拾八角捐款人並經手募捐人姓名及數目詳細列左女子工業社三元蔣自權一元范振華一元程瑞榮五角高淑貞一元顧文英小洋四角李一純一元丁文愛小洋三角黃茄英小洋三角張琴秋一元女子職業學校二元劉寄慶二元愛國女校一元傳學文葛瑾合洋一元符念親吳徽璧池文英袁玉蛭合洋一元全國國民同志會一元向警予一元倪倩霞小洋四角趙璧一元李文絢小洋六角楊韻英同志英姚秀奐吳美英合洋二元林蕙英小洋四角葉秀水小洋六角施維屏小洋六角吳永華小洋六角中國女子體操學校一元代用女中學一元向警予經手募大洋十元施維屏經手募洋念六元馮月娥二元羅俠經手募洋三十六元小洋三四角毛信綺經手募洋六元小洋五十八角銅元六枚無名氏一元李佩貞一元何愛貞一元壬琴英一元丁瑜一元張七貿一元康國英小洋四角孫淑英小洋四角邵敏貞小洋四角陳連人經手募洋九元吳淑東陳少玲漏貞一等任共和影戲院募洋一元小洋六十五角朱國貞李劍秋劉寄慶吳庶五八權張陳達八爭在小世界大世界募洋二十三元小洋七百七十九角銅元一千七百八十八枚中國女子體操學校郭淑元周汝芳經手募洋十五元小洋五十四角銅圓卄一枚婦女運動委員會涂竺篤經手募四十五元張近澄經手募洋六元胡墨林孔德沚吳閱樺經手募洋十二元小洋三十四角銅圓四十枚陳少玲經手募洋七元二百二十角吳淑東經手募洋十元小洋卅六角銅圓卅七枚蔡蕙琴經手募洋五元民生女校施維屏毛信綺經手募洋四十三元小洋七十八角銅圓一百七十九枚愛國女校陳緩雲經手募洋七元小洋二百十二角銅元一百七十枚職業女校張佩貞經手募洋四元華商烟草公司燉慧文孔慧波經手募洋卄元女子工業社趙友關經手募洋念四元總數上詳　又本會借新舞台表演新劇所得大洋五百念一元小洋三百六十三角銅元五百四十六枚餘籌備開支外得洋一百九十六元小洋二百五十二角銅元一百另四枚悉數送交總工會救濟工八日前曾已報告過但恐未知特此附聞倘有外埠領去捐冊數本無論捐款多少總請一并寄還以清賬目爲盼

上海職業中學夜校招考男女生

●班次日校高中初中預科初小夜校初級均招新生●宗旨以謀職業學生適合人生需要令了解職業的真意義以確能在社會服務爲目的●學額爲補救因五卅慘案脫離各處教會及外人設立學校之學生學業起見特將各級學額擴充●教員自秋季始添聘哥倫比亞大學師範學院畢業美國政府獎給優等教育文憑曼倫女士擔任英文文學科主任聖約翰大學經濟學士楊德馨君擔任英文商科主任前清科甲舉人曹恂卿君擔任國學科主任●學科注重英文國文商學數學尤以國學爲基礎嚴格訓練切實教授●教學方法用活動的暗示的有興味的人格化的感情的設計的教學方法●報名即日起隨繳證金二元不取發還取而不到者不還●考期陽歷八月三十日日夜校章程函索付郵三分●附告凡轉學來校之學生確有成績報告單或轉學證書者可以免試得插入相當班次遠道學生准其隨到隨考●校址法租界民國路東首自來火街口

上海國民書局奉贈教科書啓事

全國新學制小學校校長教員指教

敝局因新學制日益推行合於新學制各學年用書尙不甚多特請有學識有經驗之小學教育家擔任編輯新國民教科書初高級咸備並各編教授書敝局編輯之初曾有宣言教科書關係重要必須合於國民性國民化務可適用故本書即以新國民爲定名內容則注重平等自由獨立自營鞏固民族擴充民權諸點出版以來呈經教育部審定各省學校紛紛採用本局爲欲完成當初編輯宗旨以輔助國民教育減輕學生書費爲主特照原價減售七折再照折價半送半賣不顧成本務盡棉薄嘗批嘗賺格外優待轉瞬假滿開學敝局備有樣本普贈不取分文貴校倘須審閱內容每册寄郵票一分隨班郵贈但每校以一份爲限並須蓋有本校圖章之信單爲憑茲將書名列下

小學初級用（每種八冊）　國語　國文　常識　算術　教科書　教授書

小學高級用（每種四冊）　國語文　國文　公民　歷史　地理　自然科　算術　教科書　教授書

各省國民書局代理處【分設下列各埠】北京　天津　奉天　濟南　煙台　南京　無錫　杭州　溫州　寧波　安慶　蕪湖　南昌　廣州　潮州　汕頭　武昌　長沙　常德　衡州　開封

新聞報　申報　時事新報　新申報　時報　神州日報　民國日報　中華新報　商報　啓事

左列廣告之地位係英美烟公司約契所訂定該項契約於十四年十二月三十一日滿期

紅錫包香烟

在美國製造

言論

沙基慘殺案發生後之廣州（續）（黃昌穀）

▲在夏令講學會講演

在交通方面，海員罷工以後，固然是斷絕了沙面和香港的交通，同時廣州對外的交通，也是感到困難，所以除了商請招商局，在上海照樣開船到廣州以外，只有俄德幾條輪船，做廣州對海外的交通。

在金融方面，廣州老早設了一個代理國庫的中央銀行，所有國民政府各機關的稅收，都存在這個銀行之內，都用這個銀行做金融的總機關，發行有基本金的兌換券，現在這種兌換券的信用極大，最近又在廣東各大商埠與澳門上海各地，設立了分行與匯兌所，因此廣東的金融，對內對外，便是非常流通，信用也是很堅固的。 在傳遞消息方面，廣東向來沒有通海外的獨立水線，又沒有大無線電台，自沙基案發生以後，所有電報，都被英帝國主義者，在香港扣留，以致沙基案的眞相，不能宣傳到英法本國的政府同人民，以及全世界的民衆，所以他們的政府至今對於我們所提出關於此案的要求，遂沒有適當的答覆；就是全世界的民衆，也是很少的人數，講公道話來援助我們廣東。 廣州現在這一方面，自然是很感困難的，所以目前正進行建築一個極大電力的無線電台，要我們廣東的消息，用無線電的力量，可以送到全世界。 這種計劃，不久也就可以實現的。 其他帝國主義者，以爲最可以屈服我們廣州的，就是經過香港的安南米，如果封鎖了廣州，不准香港運安南米進來，廣州人一定是沒有糧食的。 在經濟上和他們抵抗，一定是不能夠持久的，那裏曉得今年廣東全省的年歲，非常豐收，早糙已經上了市，晚糙不久也可以有很好的收成，就是由北江也常常有許多湖南米和江西米，源源的運到廣州，此外還有許多在海外的廣東僑商，由上海暹羅那些地方，運很多的糧食，進廣州去接濟，所以廣州現在不但是有糧食，并且糧食的價格，都很便宜。 其他廣州缺少的東西，像煤炭煤油等燃料，因爲常常有輪船的交通，所以也時時有接濟，絲毫沒有缺乏危險。 此外廣東人民對於貨物進口出口，還有一個很嚴密的辦法，行這個辦法，無論是那一宗帝國主義的貨物，都不能偸運到國民政府之內的範圍以內，或者是那一個帝國主義者，都沒有方法偸買國民政府的便宜貨物。 這個辦法，就是由廣東省政府商務廳製成一種商務執照，凡是商民有貨物進口或出口，都要領這種執照，沒有這種執照，一定不能轉運貨物；在外面的不能運進廣東，在廣東的也不能運出外面。 政府在發行這種執照之先，須經過極嚴密的檢查，和能，委員會的證明。

最近的詳細調查，專就香港每年進口貨出口貨的營業統計，在一萬萬五千萬以上，這就是香港每月有一千二百五十萬的進出口營業，在這一千二百五十萬的進出口貨營業之中，其專由英國所運來的貨物，最多不過是五十萬，其餘一千二百萬的營業都是由英國在全世界各大商埠，組織進出口貨物公司，買賣各國的貨物，再用英船隻與各種交通機關，輸運到中國各方各商埠去買賣的。 就這個進出貨物的統計考察起來，便知道英國在香港用經濟勢力來壓迫中國南方，依靠英國貨物的力量很少。 每個月最多不過是五十萬，依靠各國貨物的力量，就是非常之多，每個月至少有一千二百萬，而且這一千二百五十萬的進出口貨物，都要靠船隻和各種交通機關去轉運，如果沒有轉運，就沒有這一千二百五十萬的進出口營業，就不能用這項大營業的經濟力來壓迫中國南方。 這些根本上研究起來，交通機關的生命，又都是完全操在中國工人掌握之中的，如果在這些交通機關的中國工人，一聲說要罷工，即英國在香港一千二百五十萬進出口貨營業就完了，像這種種情形不但是在香港是如此，在中國的南方是如此，就是在全中國的上海漢口天津東三省各地方都是如此。我們廣州的民衆知道很清楚，所以現在和英國經濟絕交，在經濟上抵抗一方面抵制英國貨物，一方面還要罷工。

自沙基案發生以來，在沙面香港，罷市罷課罷工，一直奮鬥到現在，不但是精神上沒有一點懈怠，並且更加渙發，更加激勵。

廣州民衆現在的反帝國主義運動，凡關乎大團體運動和經濟的幫助，固然是要靠國民政府的幫助，但是普遍的反帝國主義的宣傳，還是一般民衆在做工夫，尤其是有知識階級的男女學生，担負這種責任。 在國民政府之下，都是萬衆一心，抵抗到底，所以帝國主義者近來也知道了這種抵抗的利害，也感覺到了這種抵抗的痛苦，總想要同我們政府和民衆轉圜，求一個下臺的辦法，不是說要開沙面的關門請我們工人上工，就是說要解除廣州的封鎖，由香港送米到廣州，我們總是不爲此等所移動，他們就打電報到倫敦政府，要英倫的政府，一方面警告國民政府，解除沙面香港的敵視行爲，一方面請派海陸軍與飛機隊，到中國南方來恐嚇，如果這種恐嚇的話是眞的，國民政府也不是爲這種恐嚇所屈服的，一定是要再接再厲，求一個最後解決的。 就是這個解決，在眼前不能勝利，或者是要受犧牲，若是眞犧牲了，這種犧牲在中外被壓迫民族的歷史上千古都是很光榮的。 廣東人民好像是一部分的敢死隊，冲鋒陷陣，已經是深入敵國之中，再迴顧到左右的掩護隊或者是後方的補充隊，却被敵人改了編了，完全降服了。 這一部分的敢死隊正是一支孤軍，在包圍之中，單獨在和敵人作戰，這支孤軍的生死存亡，是很危險和很急迫的，你們上海和全國各地的民衆，看到我們這支孤軍的危急，明白我們這支孤軍的奮鬥，是爲表同情於你們各地友軍而起的。 是爲求你們各地友軍爲生存而奮門的，你們就應該顧全友軍的信義，極救友軍的危急，趕快恢復從前「五卅」和帝國主義者奮鬥的精神，盡自己的力量。（下略）（完）

電訊

中俄會議開幕

本報廿七日北京電 昨晚（二十六）中俄會議開幕・雙方列席者各十一人・先由外長沈瑞麟代表段執政致頌詞・次王正廷演說・希望加拉罕早日來華・俾中俄間久懸未決之正式條約・得從速成立・加拉罕答辭略謂・蘇俄處處願爲中國盡力・謀兩國相互間之幸福・開幕禮成後・即由王正廷與加氏議決在會議中分設六個專門委員會・即晚由王通電報告・

本報廿七日北京電 昨（二十六）晚中俄會議開會・討論組織專門委員會・分債務等六股・

南北合作對外之徵象

本報廿七日北京報 段昨日函聘孔祥熙爲外交委員會委員・孔今日謁見段氏・允就委員職・並報告定下星期偕江庸赴粵・一般認此爲南北合作對外之徵象・

滬案會議下星期可開

本報廿七日北京電 使團昨（二十六）日又開會議・討論滬案開議諸問題・開議期約在下星期・

關稅會設特別委員

本報廿七日北京電 外交部呈請另設關稅會議特別委員會・段已照准・

比金案日內換約

本報廿七日北京電 比賠款協約由比國修改條文・決日內換文・

李景林禁援滬募款

本報念六日北京電 李景林突然禁止各團體援助滬案募款・通令各警區・見有此種名義募捐者・即行扭解・

臨參院之第一日

本報廿七日北京電 臨時參政院今日開第一次會議・趙爾巽主席・結果僅以會議細則付審查・

段召國民會議展期

本報廿七日北京電 段氏所召集之國民會議・因多數省分・不及辦選舉・改訂於九月一日召集・但預料仍須再延・

軍事委員會交卷不出

本報廿七日北京電 憲草會函軍事委員會・請將關於整理軍事綱要・即送本會研究・軍事委員會空無所有・由王士珍函各委員・速擬辦法・備答覆・

奉方催任楊宇霆督蘇

本報廿七日北京電 楊毓珣代表奉張・謁段・催即發表楊宇霆督蘇令・

奉張誡張李任意扣車

本報廿七日北京電 張作霖電致李景林張宗昌・令此後不許任意扣車・

孫岳請懲吳新田

本報念六日北京電 孫岳來電・稱吳新田突然自稱督辦・擾亂陝局・請嚴行查辦・

劉治洲促下陝督令

本報廿七日北京電 劉治洲來電・請即下孫岳督陝令・否則陝局將另起變化・益難收拾・

公佈國立編譯館章程

本報廿七日北京電 教育部草訂之國立編譯館章程・於今（二十七）日公布・

武漢之國恥紀念

本報廿六日漢口電 武漢各團體議決・以（二十九）日爲不平等條約紀念日・舉行國恥演講・

英法債務未解決

▲法償英債須視英償美債比例 ▲凱勞回法報告談判經過

路透社二十六日倫敦電 官場消息、英政府已准邱吉爾提出解決法國欠英債款之最後辦法、由法國獨負責任、每年償付一千二百萬鎊、以六十二年爲期、其細則由兩國協定之、並附一條件、法國須以比例的同等待遇加諸債權國、凱勞對此提議未表示意見、但允將此提議轉交法政府考慮、

二十六日倫敦 公報稱、英法談判在三星期前轉入新階級、是時內閣准財政大臣邱吉爾向法政府提議以爲法國淨債在大綱上應有爲付折、每年須付一千六百萬鎊、以六十二年爲期、此卽英國償付美款之時期也、英國幷主張法國付款之一部、可以法國根據道威斯計畫之收入爲定、今凱勞之來遊倫敦、乃答英國提議而來、凱勞現建議法國應在大綱上付還欠英債款三分之一、獨由法國負責、每年付一千萬鎊、以六十二年爲期、此議雖視從前法國所提出者已有進步、但兩國提議相差仍遠、美法不久將有清理債務之談判、故目前地位愈臻複雜、因英國最初卽已聲明英國所收於法國者、必須於美國所收於法國者在比例上相等也、今英法卽有協定、亦不過臨時辦法、尚須待他方面談判之結果、但英國深以歐洲恢復元氣與和平爲念、故不得不應同志國之請求、而准邱吉爾提出新辦法云、

路透社二十七日倫敦電 英國對於法國債務之舊政策、卽見於世人所共知之貝爾福說帖者、要求法國每年償付二千萬鎊、以抵付美國、俾英國得湊集各方面之債款以抵付美國、今邱吉爾之提議、已改變舊政策矣、惟英國提出條件、主張英國可得等於美國給與法國之待遇、換言之、卽最後一言、須發諸美國也、事有可注意者、法國年付一千二百五十萬鎊、等於法債百分之二、而英國每年付與美國者、則等於英國欠美債款百分之三・五、

路透社二十七日倫敦電 華盛頓訪電稱、留心政治者謂英法之談判將大妨礙美國他日對法對意之談判云、英官場現不願討論最近之發展云、

法致德牒文已發表

▲雙方外交家準備開議

路透社二十六日倫敦電 法國致德國關於保安公約提議之覆文、現已發表、覆文重伸六月十六日法牒之言、謂保安公約不能改更和中關於佔領來因地之條文、又謂法國亦協約國皆深信德國之加入國際聯盟會乃互相保障與歐洲協定之唯一穩健基礎、但德國入會、不能附有異於他國之條件、協約國無討論德國入會條件之資格、但國際聯盟行政會可決定之覆文言及德國欲保留可否與鄰國締結公斷條約一節謂協約國之原來目的在使將來戰事不能實現、故強執的公斷乃任何公約中所不可少之條款、覆文未言互換公文之困難與延緩、故請德國派員談判、俾可議定切實條約、

路透社念七日柏林電 協約國保安牒文措詞空泛政界頗失望、但現已有開會之機會、故頗欣然、雙方外交家現正準備一切、預料下星期可在倫敦開會、

東京因大雨成潦

東方社二十六日東京電 自今晨起、東京地方豪雨不絕、市內各河道從下午二時左右起、刻刻漲水、而尤以本所、深川淺草等處爲尤甚、全市浸水房屋、將達三萬戶、各處皆有崖崩等事、因之負傷者頗不乏人、市中電車、亦到處停頓、損害之數想必甚多、鐵路因箱根之鐵橋及其他發生故障、以致不通中央線因士沙崩潰而致停頓、雨勢入夜已止、可無再漲水之憂、

路透社二十七日東京電 昨日大雨、東京有屋四萬所橫濱有屋千所被淹一部分、損失約數百萬日元、今晨積潦漸退、

要聞

使團決暫保留再查滬案

▲修改不平等條約覆照將就緒……滬案有下星期二三開議說……芳澤之談話……義使訪沈瑞麟

▲二十六日京訊、本日使團在義使館開會討論開議滬案及修正不平等條約兩事、關於後者、各使意見、似仍未完全一致、故在此二三日內、尙難正式同覆中國政府、然各使意見、現雖未完全一致、實亦相去不遠、其所爭者、僅在覆牒中詞句間之修正、初無重大紛糾、故一俟此點商洽就緒、即可正式答覆中國、關於前者、刻專正由使團與中國當局接洽中、想一俟商洽妥貼、即可正式開議矣、

芳澤日使、關於中國時局問題、本日與日本記者團談話如次、關於前六月二十四日、中政府所提出之修改不平等條約之要求、刻正由使團會議討論答復方法、惟各國之答復內容、將來是否全部相同、尙屬疑問、各關係國之意見、現尙未能確定、而其不久即可正式囘復中國、則屬事實、特其囘答日期、現雖礙難明言、度亦不出三數日中、而且當在囘復中國關稅會議請柬之前也、又關於滬案開議事、現亦正在與中國當局接洽之中、一俟接洽就緒後、即可實行正式開議、

義使翟祿第、昨早（二十五）往訪沈瑞麟於外交部、義使當述稱、使團方面、希望正式開議前、召集一談話會、俾可預先交換意見、至司法調查案、因使團意見紛歧、決定暫爲保留、會議地點、亦請中國政府迅爲擇定、沈外長以義使所述、甚爲滿意、對于開會地點、已指定東城石大人胡同外交大樓、

又訊、滬案開議之日期、大約當在下星期二三、所議者則爲十三條中之第六至第十三等條、因使團堅持關於責任問題、不能同時開議也、又將來出席於該會議之人物、當局預定仍以沈瑞麟及顏王蔡爲之、

關稅會議進行中之各方消息

▲開會日期之預測……主要問題之一斑……有請施肇基顧維鈞爲委員說……關稅自主前途之波折……日人想在關會上攫大批權利

二十六日京訊、關稅會議開會日期、仍爲十月二十六日、外傳十一月一日之說、殊屬不確、苟非重要各國之關稅委員不能如期蒞會、則該項預定日期、當不至有所更動、至於會期、大約爲兩月、而其會議形式、亦將取法於華府會議、設置委員會及分科委員會等、以討論各種問題、其中主要問題、首爲關稅自主權、次則奢侈稅及二五附加稅等、至裁釐問題、在該會中雖不免議及、然此既非一朝一夕所能實行、或暫緩討論、亦未可料、世間雖謂軍閥將或將反對裁釐之者、然自現勢而言、似亦鮮有公唱反對討論調者、又關於各國赴會委員、倫敦及其他各國首都、雖盛傳將派某某之說、而實則仍未完全決定、惟美國方面決派駐華美使馬嘉利及國內有力銀行家石特龍一事、則屬眞確耳、

關稅會議委員人選、前傳政府業決定七委員、茲據確實調查、上次決議、係僅決定有關係之各機關、如外沈財李交葉農莫及稅務之蔡廷幹、因機關關係、當然加入爲委員、顏王二人、政府雖決定借重、但委員人數、非僅止七名、政府之意、擬於五機關人員以外、更邀聘國內富有外交財政經驗者六人加入、委員總數、共合爲十一名、惟此六委員之人選、尙未完全確定、顏王之外、梁燕孫亦確在擬議之列、北京政府並以駐美公使施肇基、前於華會之際、多所建樹、亦擬召其囘國出席、又顧維鈞在華會曾聲明保留關稅自主、此次關會開會、政府中人、亦有議及以顧爲委員者、但反對者仍不乏人、恐終難於實現、至於將來出席之代表、雖有定六人之說、但爲數稍衆、且一時欲招出此能諳外國語而又通曉財政關稅之六人、在事實上、亦不無困難、將來或稍減少、亦未可知、

據東交民巷消息、各國正式答覆在本星期以前、當可分別有照會送到於各國對我國關稅自主之要求、美國似已抱有完全之同情、其他各國雖尙未有顯明之表示、但聞對於完全自主一層、原則上固然可以同情、而實現此自主之時期、尙須費許多之推敲、據聞多數之意見、現時至多只能允許增至實行一二，五、對關稅自主尙須附以相當之期間、此爲外人中最盛之傳說、而將來事實上是否如此、殊有注意之價値、

東京朝日新聞載稱、外務財政商務各部次官及各該部之重要官員、於外務省舉行會議、討論對華關稅會議應取之態度、結果決定數項如左、一、督促中國、一俟關稅增加權定、即應迅速整理財政、猶須特別注意於外債之清理、「更注意西原借款二億五千萬」、二、催促中國裁撤釐金稅、三、橫濱正金銀行支店、應准予享有保管關稅之權利、四、催促中國設法阻止抵制日貨行動、五、推廣出口貨、六、增加中國海關日籍人員、此外細節再由各部司員聯席討論、然後再交各部聯席大會、討論採決、

國民黨之民生主義最要之則，不外二者：一曰平均，二曰節制資本
國民黨第一次全國代表大會宣言

蔣永亮牙醫生
專用最新無痛治療術醫治牙疳牙漏骨槽盤根爛根種種疑難牙患等症善鑲金銀磁牙赤金橋牙電氣種牙全口鑲牙赤白金粉磁粉補牙 門診一元 時間 下午三時至六時過六時不候 星期六上午十時至下午五時止特定優待診鑲牙補牙拔牙照常例六折星期一至五仍照章取費 診所上海法租界霞飛路當山路巡捕房西首第六家仁和里口一百六十號電話 中央四零七四號

制定勞動法良改勞動者之生活狀況保障勞工團體並扶助其發展 國民黨政綱對內政策第十項

英使館華員奮鬥不懈

▲二百餘人復工說不確

▲工人組織極爲完備

二十六日京函、昨日報載英使館罷工華員已有三分之二八數復工一節、記者於昨日詳加調查、與事實殊有不合、査英使館罷工工人、自游行大示威後、內部更嚴加組織、除實施十八團等組織、以資團結外、並於每禮拜一三五等日、開全體大會議、開會時先卽點名、議定罰規、一次不到者罰金、三次不到者除名、並由大會決嚴重辦法、以爲懲戒、每次大會之末、復登請學界人員講演各項關係滬案之事件、以激發其愛國心、故旬日來、精神並不遜初時、昨報載謂該會罷工工人復工者有二百餘人、已有全體罷工者三分二之說、與實在情形完全不符、據云該項消息之來源、因英人久苦罷工、欲藉以煽惑羣衆、欲得一般工人早日復工之計畫耳、

粵罷工委員招待各界

▲政府要人均有演說

十四日粵函云、昨日午十二時、省港罷工委員會爲聯絡各界感情、並使各界明瞭此次罷工眞意義起見、在省教育會大禮堂、柬請農工商學軍政報各界茶會、是日各界赴會者共百餘人、政界有國民政府代表伍朝樞、國民黨政治委員會代表胡漢民、省政府代表廖仲愷、軍界有陳旅長銘樞、商界總商會、市商會、商民協會等代表、學界有學聯會香港學生聯合會代表、工界有省港罷工委員會及幹事局職員、團體有各界對外協會、女權運動大同盟、婦女解放協會等代表、原定十二時開會、因各界代表未齊集、延至二時十五分、蘇兆徵主席、略謂今日我們罷工工友、開這個茶會歡迎各界諸君、蒙諸君不棄、惠然肯來、兄弟非常感激、(中略)現在全國民衆對於此次帝國主義者之殘殺暴行、皆極憤激、已一致覺悟、不如從前任意殺戮而無所抵抗、諸位對於滬漢青潯各地慘殺、咸未能親見、就以沙基屠殺一事、足以證明帝國主義侵略手段已愈弄愈凶、我們目擊此種殘暴行爲、實忍坐視、故我工人有此次犧牲一切罷工回國之舉、此純係爲民族謀解放、爲國家爭主權之政治罷工、絕非爲工人本身爭何種利益者、此各界諸公所同認也、乃外間對於我們工友、尙有煩言、此或由於各界未明瞭內部眞相所致、今日這個茶會、就是使各界得與我們歡聚、望免除各種誤會、俾各界一致援助罷工、實現政府與人民合作、聯合一致對外、以期最後勝利、望各界諸君指示一切、後國民黨政治委員會代表胡漢民國民政府代表伍朝樞省政府代表廖仲愷均有演說、演詞明日在本報披露、散會已五點鐘、

印花會議已告終結

▲共議決提案二十餘起

二十六日京函、全國印花稅會議開幕後、財部及各省代表所提之議案甚夥、迭經各委員分股討論、近已漸告結束、決於今日在財部開一大會、將所議各案分別表決後卽行閉幕、聞該會所議決之案、共計二十餘起、就中關係重要者如下、一、新式印花稅票、於九月一日、實行推銷、二、印花稅收之解款辦法、由財部與各省長官接洽、酌量情形、每月提出若干解中央、其餘則作爲補助地方款項、三、租界印花之推行、應由有租界各省長官、負責辦理、四、印花之推銷、應由地方警察補助調查、

日閣議決加入關稅會

東方社二十七日東京電 二十六日開閣議時、由幣原外務大臣報告、就於中國政府召集關稅特別會議及關連於此事中國要求修改不平等條約之答復列國意見所由歪於一致之經過、並聲言、據余意以爲、日本政府亦以參加該會議、爲最適當、閣僚均無異議、乃同意表決、又決定該會議之具體的對策等、悉任外務及有關係各省間議定云、

京各界一致加入驅章運動

▲援助女師大之被拘代表釋出七人……學聯會之奮鬥……新聞界之努力……各學校之進行

▲被拘代表釋出七人 二十六日北京通信、關於女師大事情、昨日所得之消息如下、前各團體代表十四人、因調停劉百昭接收女師大與女師大學生發生衝突事、結果、被拘於地檢廳、當時被拘者有黃英一名、次日卽被釋放、其餘十三人、則拘於地方看守所、直至前夜(念四)二點、始行釋放、聞其釋放時之情形、係將十三人請至一客廳、爲備茶點、請其飲食、此時劉百昭卽在一樓上、遙望十三人之面貌、向檢廳人員指示、某也應拘留、某也應釋放、但彼時並不知十三人之姓名、由檢廳人員將劉認爲應釋之七人、面貌記淸後、始一一加以詢問、問畢、卽令七人各自回寓、其餘六人、則認爲有罪、仍拘看守所中、由原告命令司法官吏、此亦一怪現象也、釋出之七人、鄭琛瑞各校滬案後援會代表、游儀聲民治主義同志會代表、呂寒潭法大學生、汪再春財商學生、張嘉鏞財商學生、初級宏達學院學生、仍拘留之六人、爲王本軒民治主義同志會代表、張顯之各校滬案後援會代表、紀人慶女師大教育維持會代表、陳文寬郁文代表、張伯森崇實代懲、包澤英武漢學聯會代表、

又愛國運動大同盟臨時委員會之律師委員會、民治主義同志會等、現正覓保保出其餘六人、並積極進行控告章士釗事宜、被聘之律師高積王豫二人、甚爲熱心、又該會對於驅章大示威運動之進行、昨復特派交際員至師大、北大、工大、醫大、農大、法大等校接洽、聞俱對章一致憤慨、允加入示威運動、共同驅章、隨時委員會、定於今日二十六下午一時、在北長街開會、再討論各項重大問題、又聞該委員會昨再上呈段祺瑞、堅求非罷免章士釗不可、措詞較前尤爲嚴謹、並發表宣言、歷數章士釗之種種罪惡、

▲學聯會將提出反坐 在一週前、本月十九日、學生聯合會十餘代表赴女師大慰問、未及門而虎狼巡警、張忠亮、初毅、張嘉鏞四君去、羈押於京師地方看守所、達一星期之久、在此期中、學聯會正竭力籌備單獨對劉百昭起訴、而劉膽虛、竟於前夜二十三日三時、將學聯會四代表由獄中提出堂判、四代表對劉頗多問難、而劉僅唯唯否否、莫知所對、此四代表當卽聲言出獄後再與理論、昨日二十四日、四代表報到、學聯會辦事人員、大爲欣慰、今日二十五日下午、學聯會特爲被捕四代表、舉行慰勞大會、並請四代表報告獄中經過情形、至學聯會對於劉百昭誣告代表、並不因放出代表而停止單獨起訴、現已聘定著名律師某君、向法庭遞呈起訴、訴劉百昭爲誣告及妨害安全罪、訴內右二區署長殷煥然爲私擅逮捕監禁罪、

▲女生八人今日出庭 總檢廳與劉百昭協商、隨意拘放學生、已見前條、地檢廳因復於昨日以妨害公務、毆傷巡警、毀壞文書等罪名、票傳補習科拘禁之學生許廣平、雷瑜、張平江、蕭宣、張邦貞、吳英、姜伯諦、江綽八人、於今早二十六日、十時、到廳聽訊、

▲新聞界驅章大同盟 章士釗倒行逆施、各界人士、異常憤激、連日以來、京中各團體、各學校、業已紛紛開會聲討、茲更有新聞界多人、對於章氏摧殘女師大、及行將解散北大種種事件、尤爲不平、昨日(念五日)下午、假順城街某通信社、開驅章大同盟籌備會、到會者二十餘人、議決事項、計有五條、(一)凡今日到會者、卽爲本會發起人、每人負有聯絡各界、加入本會之義務、(二)公推四人、籌備本會一切進行事宜、(三)最低限度、須請政府撤換章氏、不達到目的不止、(四)凡本會會員、有私通章氏、或與本會宗旨有不合行爲者、得按本會章處理之、(五)公推李某爲起草委員、通電各界歷陳章氏罪狀、

▲各校後援會之進行 十九日劉百昭率大批武裝警察強行接收女師大時、各校滬案後援會、恐風潮擴大、不易收拾、乃派代表、從中調解、不謂竟遭摧押地檢廳中、該會於前日(二十四)開全體代表大會時、僉以當此滬案交涉緊迫之秋、章士釗劉百昭等有此非法行動、一方面摧殘奄奄一息之教育、一方面將國人一致對外之精神、斲喪殆盡、實屬罪大惡極、當卽議決、除仍積極進行滬案運動外、更聯出交大、北大、匯文、工大、法大等五校、完全負責辦理援助女師大事項、以便進行、茲略錄其進行方法於後、一、通電全國宣佈劉之罪狀、二、發表宣言、三、會同各團體請律師控訴章劉、四、聯絡各團體一致驅逐章士釗、五、慰問女師大同學又該會被捕之代表、

▲女子大學成立消息 章劉拖出女師大學生後、遂踞爲女子大學、已經成立、居然卽定於本星期起開始招生、章初擬命劉百昭兼任、以褻瀆庸之意、但劉恐外界攻擊過甚、拒不敢受、章遂以之奉於其夫人吳弱男女士、以謀將來之便利、俟校長發表後、卽行招生、惟女學界大部份人士、昨在教育會議決、通告全國女子、誓不投考該校、

戴季陶之談話

▲爲糾正鄧孟碩函而發

本報記者、因見報載有鄧孟碩君一信、特往訪問戴季陶君、戴君云、『前幾天便有人告訴我、說是鄧孟碩這一封信、發表在北京的報紙上、信中東牽西扯、並且有許多涉及我個人的話、當時我並未看見這封信的原文、孟碩向來言論奇離、近年因爲所遇不佳、更神經錯亂、言論行舉無不有些瘋氣、這不但是舊朋友知道、從歐洲回國的朋友、認識孟碩的、也如此批評、上一次在北京當面造吳稚暉先生的謠言、糊亂罵人、弄得在席的同志們、沒有一個不頭痛、這樣一個瘋人、發表一些瘋話、是無足怪的、所以也不在意、昨天在一個朋友地方、看見醒獅週報所載、才曉得他這一封信、不單是說瘋話、並且造謠言、我的意見時時處處都是公開的、看見我的言論的人、便都了解、不必說、第二次代表大會、我是中央執行委員當然可以出席、何必要作代表、浙江的同志們、誰不知道我關於第二次代表大會選舉態度、爲甚麼會此因鬱鬱、更何必還要人調停、關於黨的組織、我自信只能做一個宣傳者、當日第一屆代表的任務、已經很不情願做我那裏還特別去希望作第二屆代表、倘若我要願意作、我想不必特別做工夫、也會有同志們願意選我、孟碩的所見未免太妙了、孟碩信中又牽到沈玄廬問題、玄廬從先確是信仰共產主義的、他自加入中國國民黨後、便作了一個很忠實而單純的三民主義的信仰者、他的思想的異實、行動的光明、浙江的同志們、都可以證明的、此外孟碩中還有許多怪話、尤其好氣好笑、我固然沒有說過汪胡兩同志要起而制共產黨的話、更沒有說過仲愷是共產黨俘虜的話、共產黨自是一個團體、中國國民黨自是一個團體、兩不相干、何處生出制的問題、更從何處去做俘虜、這豈不是孟碩先生的神經病、若說我關於國民黨內的問題、我是自始至終、認爲要想把黨組織好、非同志們大家認識主義的重要、尊重黨的紀律不可、『共信不立、互信不生』、是我的最眞實的主張、老實說、革命事業的失敗、革命黨的渙散、都是由於舊日多數的同志們、不遵從總理的主義和政策、不守革命黨的紀律、不肯切實負國家社會的責任所致、我在『國民革命與中國國民黨』一書中、批評黨內的新現象、要求一般新同志、要做純正的三民主義信徒、是爲了國民革命的前途來立言、並不爲一般向來不要主義不守紀律的黨員來開脫責任、這些日子、我已經感覺到、很有些人要利用我的著作、作反革命的辯護、實在傷心得很、進化是必然的、革命是需要的、事實是存在的、理論是要行爲做證明的、無論是鄧孟碩先生或是任何人、要想利用我的言論來達自己的目的、就是自己打算錯了、我記起一件事情來了、當總理逝世以後、在北京開第三次中央執行委員會全體會議、我爲了確立『共信不立、互信不生』、這一個原則、提出一個議案、要求訓令全體黨員、以後一切黨部黨團、凡是違背總理遺教的議案、不得提議、不得決議、這一個議案提出那一天、大體已經通過、付委員起草、但是第二天孟碩提出來說、昨天沒有這樣決定、要從紀錄裏面把不得決議的字樣刪除了去、我很奇怪、不曉得他是甚麼意思、但是原案已付起草、我想待將來草案提出再再說、也就聽他、這一個重要的痕跡、在紀錄裏面可以一査便得的、現在這個訓令已經完全決議了、本不必再說、而且我從來本着息事甯人的意思、不會對人說起、現在看見孟碩公然說遺囑都是假的、忽然又把這個記憶引了起來、這一種心理趨向、實在是一切危險的因子、在這一點、我認爲他個人更不能負紀律上的重大責任了、

他信上還說起合刊宋漁父文集的事、也不能不說一說、我去年夏天在廣州書店裏、看見有這麽一本書、拿來一看、原來就是十四年前所刻的天仇文集的翻板、偏偏印着藏宋合刻的標題、我又很又好笑、這些射利的小書店、無聊至此、實在可惡之極、我從前劉那一本文集、裏面的著作、自巳覺得草率、不應該刻出來、年來常常引爲歉事、幸而經袁世凱的禁止、坊間巳經絕迹、而射利的書店、更把宋漁父拉在一起、尤其使我生氣、當時我就寫信給廣州的警察廳、請求他禁止發賣這一部書、並且査出各書店所有的存書、一律銷燬、一面又登報告訴買了這部書的人、要他們各自向買書的地方去要求賠償、書後面印着上海某書局發行的字樣、我又寫信給何世楨同志、請他以律師的資格、替我査明起訴、所以分我如此嚴辦的原故、就是因爲很恨這射利的書店、無緣無故要把宋漁父和我拉在一氣、漁父是巳經成仁的一個前輩、我何敢和他齊名、而且我更絕不願意和他齊名、孟碩的錯覺、眞太過了、

我爲總理作的一付輓聯、下面的確署了『受業』兩個字、這是公開的、我覺得十幾年來、在中山先生的下面、有大總統大元帥下面的屬僚、有革命黨的黨員、成千成萬、乃至數十萬、我却只願意作一個先生的門徒、而且十幾年來、我在思想上、在智識上、懂得一點甚麼、都是受中山先生的啓發教訓、我自己發了一個願、願做先生的三民主義的一個研究者和宣傳者、我自己認爲先生確是我的師、發願做先生的門徒、幷且希望同志們、大家都如此、受業兩個字、就是這一個信心和願望的表現、說到辦中山學院的事、我確是有這一個心、我以爲無論誰辦、這一個事業是非努力去做不可的、甚麼叫擠傳不擠傳、張本不張本、孟碩只要自己發願、爲主義工作、自己又何嘗不可去做、中國國民革命的前途、一般舊日的革命同志、非負重大的責任不可、但是就這些日子我的觀感、眞有『江山易改本性難移』之嘆、我常常覺得、七十歲以上的老人、勸得他回頭、二十歲以下的青年、更容易說得他明白、溺身都是私人的利害纏緊了的中年人、要希望他同心爲主義工作、爲民衆工作、眞是難於登天、中國壞到如此、都是這個原故、可嘆呵、』

加拉罕回國

二十六日京訊、加拉罕於昨日上午十時、赴執政府向段祺瑞辭行、藉此寒喧畢、段氏云、中國數千年來以禮教立國、降及晚近、國體新建、庶政未上軌道、以致強鄰欺侮、而無力作相當提抗、然就實際而言、以今日中國之能力、專事保守、尙屬有餘、貴國(指俄國)亦新立國家、與敝國親善有素、足下此次返國、希望轉致一切、俾更增進中俄之親善云云、加氏當答云、貴國受強鄰欺侮、毋待諱言、然希望貴國仍以誠懇鎭靜態度、以對列強、俾列強之良心覺悟、切不可運用外交手段、捭闔縱橫、聯此制彼、結果將促成世界戰禍云云、加氏語畢、遂與辭而出、

又加拉罕昨日(二十五日)下午五時、在使館內招待我國教育界及各名流、開告別會、賓主約二百餘人、極盡歡洽、聞加訂於今日(二十六日)下午八時十分、由東站離京回國、交部已備專車、加大使眷屬、亦同時回國、此外尙有秘書二人隨行、預定本年十一月以內北來、

據最確消息、加拉罕回俄之後、其代理蘇聯駐華大使職務者、爲參贊蘇洛維夫、

國民黨 蘇黨部宣言

國民黨江蘇省黨部宣言云、中國國民黨江蘇省黨部經前臨時省黨部於經濟人力兩俱困難時、不斷的努力籌備了將及一年、卒於今日成立、我們值此次成立之日、繼續前臨時省黨部担負中國國民黨在江蘇省一部之工作、幷努力發展之、務使國民革命之勢力、遍布於江蘇全省、且深入於全省民衆、以促成全國之國民革命事業、而完成我黨重大之使命、茲謹敬宣言如下、(一)我們絕對遵守先總理遺囑、在其遺訓的指導之下、進行我們的工作、(二)我們竭誠擁護中央執行委員會之權力、服從其指揮、(三)我們嚴格遵守黨綱黨章服從黨的紀律、(四)我們體先總理之遺意、誓當團結所有全國各界之革命分子、以雄厚國民革命之勢力、惟顯然爲帝國主義反軍閥之走狗投機派、及與帝國主義及軍閥安協者、則認爲足爲國民革命的障礙、誓當排除之、(五)我們本第一次代表大會宣言當特別擁護工農階級之利益、(六)我們誓死反對一切反動之軍閥及賣國亂政之官僚政客、(七)我們從先總理之主張、當努力促成從預備會議產生之眞正國民會議、否認段祺瑞御用的善後會議所產生的假國民會議、(八)我們誓於我們眞正國民會議中主張廢除不平等條約與安協性之修改不平等條約、(九)我們誓當努力於宣傳組織訓練等之基本工作、不贊成政客式的政治運動、亦不以紳士式的教育運動社會改良運動爲主要工作、(十)我們當督率本省各級黨部及同志、恪遵紀律、努力服務、故意違抗者嚴重取分之、未甚明瞭者積極訓練之、務使每一個同志、都能與黨發生密切關係、而爲黨活動、尤其在特殊事件的羣衆運動中、我們的同志、應沒有一個不參加活動、「革命尙未成功同志仍須努力」、這是先總理的遺言、我們同志所應念念而不忘的、此次五卅事件之發生、充分的暴露帝國主義者向我猛烈之進攻、與其工具國內反動軍閥之極端的壓迫、覺得我們中華民族、實有岌岌不可終日之勢、而同時國民對於革命之要求、却亦大有進步、我們不於此時努力、更何所待、惟我國人及同志共鑒之、謹此宣言、

南京快信

▲孫寶琦今晨過甯往滬、鄭謙親往下關車站迎送、

▲督省兩署、近日接到反對設立淞滬防護使之函電、計共二十多起、

▲吳光新總長咨送陸軍一等軍需吳烝、陶霖、又步兵上校朱貽楨等、交督辦江蘇軍務公署任用、

▲清理財政委員會長沈惟賢昨晤鄭謙、接洽淸理財政進行辦法、

▲省防軍將擴充爲兩旅、第三團長陳光祖有升任第二旅長之說、

▲灌雲縣吳升泰濫發紙幣、省令徐海道尹飭縣嚴行査禁、

▲實業廳長徐蘭墅、擬訂本省仿造新式漁輪給奬條例、呈請省署咨行農商部備案、

▲此間虎疫盛行、省警廳召集會議、剏擬設立防疫處、(國念七日)

杭州快信

▲孫傳芳日前檢閱軍隊受暑、返杭後身體不適、現正延醫診治、署務仍由劉參謀長代行、至檢閱湖防須展期舉行、

▲夏超因本省各縣知事及統捐局長暨各所長時有虧佔公款等不法行爲、今特通飭所屬嗣後如遇交代不淸者應卽停委、捲款潛逃者、應卽撤職拿辦、決不寬貸、以儆效尤、

▲省城婦孺救濟會、係士紳于長三等所發起、旋因經費支絀、難以支持頓呈停滯之象、現由省警廳長濶光宇竭力維持、通飭各屬於罰款項下撥成輔助、現須大加擴充、

▲孫對滬上設立防護使、已向段執政表示反對、現因邢士廉之戒嚴司令部已遷入龍華舊護軍使署、聞已電召滬杭護路司令謝鴻勛來杭、密商機要、

▲省道局修築紹蕭段新嵊段省道、將次竣工、紹興至嵊縣一段、亟須進接、聞周局長已派總工程師彭道中會同測量主任黃某尅日前往察勘地形、以便修築、

▲本年全浙各縣田禾收穫頗佳、食米運省者源源不絕、米價因此日見減跌、近日墅河大盤各擋米價、每石較上月減去二元有奇、

▲國民黨省黨部以廖仲愷同志在粵被害、除電唁外、聞由沈肅文等發起召集各縣區同志擇期開會追悼、

〔統二十七日〕

五洲固本肥皂

本廠特聘經驗技師選用上等原料精製化妝香皂藥皂家用皂

品質純良國貨上品請試購用方知不謬

▲總發行所 上海四馬路五洲大藥房

三病三毒說

花柳病學說紛紛不一自奈寒爾(Norsel)氏發見「淋病重球菌」杜克來(Duereß)氏發見「軟性下疳桿菌」蕭丁(FiritzSohanjda)氏發見「梅毒螺旋菌」於是花柳病三病三毒說千古不磨凡人患花柳病者表面雖已痊愈而血液中含有毒質往往纏綿不休或內釀爲骨節酸痛手足麻痺或外發爲頑癬瘰疹皮膚潰爛此皆爲血毒未淸之明證本藥房所發行「海波藥」爲淸血解毒聖品一經購服餘毒立除希試購服爲幸兼治婦女赤白帶子宮炎及小兒胎毒

「海波藥」每瓶二元 每打念元

上海五洲大藥房發行 國內外各分號及各大藥房均有批售

防疫

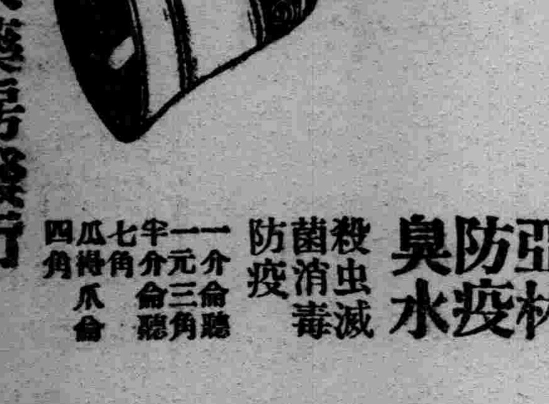

上海五洲大藥房發行 各分號各大藥房洋廣貨店均有出售

亞林防疫臭水 殺虫滅菌消毒防疫

一介侖聽一元三角 半介侖聽七角 七磅瓜侖四角

黃伯耀爲建築孫先生銅像致華僑書（二續）

▲說明

銅像用古銅製造、計高一丈二尺、

石碑台座、用最美之「部」石疊成、其高度自像腳至地一丈八尺、前後左右、均寬一丈三尺、

石台頂加三級、取三民主義之意、　石台腳分五級、取五權憲法之意、

石台頂簷四面彫刻雲紋、取高尚之意、　石台座腳柱彫刻蓮花式紋、取純潔之意、

上列兩種花紋、暗示總理人格、高尚純潔、

石台四面當中碑石之下、均彫二龍以負之、此係採用中國古式、極壯觀瞻、

各碑分刻總理之「史略」「遺囑」「國民黨黨綱」「主義」及華僑建築紀念品記、

上開各種文字、擬請吳稚暉汪精衛胡展堂諸君撰書、

石台座共佔地約八丈見方、

石台四面之空地、砌成青天白日及三色黨徽式樣、分種花草於其上、並於週圍建設石柱、貫以鐵練、四面各設石獅子一對、共八個、此種石獅、爲中國自古以來最崇尚之彫刻品、尋常[illegible]不能有、其當[illegible]每對一千五百元、

各石柱之正面、分刻總理臨危時所說數十句之「和平」「奮鬥」「救國」「努力」字樣、柱頂彫刻蓮花形、

石獅座前後分刻總理此次北上之主張「廢除不平等條約」字樣、

建築地點、採用天安門前空地、係北京城內最適中之處、亡清時代謂爲禁地、民國初元、方始開放、即擬來開國民大會之所、

總理銅像模形、經美術家費數月工夫、用泥塑成、首都係照總理相片而作、六月、孫夫人來京時、曾親自看過、因有些微必須修改之處、時偕美術家往西山碧雲寺乘開棺檢屍之便、將模形較核準確、其時總理雖存屍於藥水之中、而面目如生、惟色稍黃、面肉瘦削而已、

▲附記

查廣州市海珠上所建程玉堂銅像、連石座共費大洋十五萬餘元、而其規模甚小、似無美術之可言、設以擬建中之總理像比之、顯有天壤之別、蓋總理像價既公道、而規模又極宏偉壯麗、誠不愧爲中國大規模之紀念品也、

▲徵求意見

石台座四角有石墩四座、應安置何物爲適合「請答覆」將來以多數主張爲定、「繪潤師曾主安四石像表示士農工商之意」或四古銅鼎、因石色白而鼎色黑、兩色相間、似甚美觀、

圖樣正在印刷中、有國立大學美術教授數人獻議、四石墩上各安石獅一具、而取消石柱欄之石獅、似較隆重、此外如有不妥之處、應如何修改、請將尊意見告爲荷、

銅像模形照片是總理一手攜帽、一手持杖、有人主張不用帽杖、但兩手究應如何安放、方得自然、「請答、」以上答案、能繪出圖樣更好、華僑建築孫中山先生紀念品籌備處主任委員黃伯耀、委員古伯荃、籌備處顧問黃詠台「前菲立賓民號報記者交通部財政鹽運會幹事」周價謀「美洲同志交通部技術委員會工程師」周瑞厚「美國孖寓埠同志」黃伯棠「美洲同志士丹佛大學工程學士鹽務稽核所建築科副主任」

（完）

王正廷之關稅自主論

▲凡獨立國應具有徵稅自主權

▲中國既爲主權國不能任受剝奪

▲現在協定制與財政原理相違反

▲自主後所採取之稅率必爲合理

二十六日京函●王正廷對於關稅自主問題屢有所表示●其論調頗有價值●茲特揭出以供留心關稅問題者之注意焉●王氏云●徵稅之權●實爲一國主權中極關重要之一部●凡獨立而具有主權之國家●其財政權決不容爲國際條約所束縛●**世界上已失採取獨立財政計畫●及自行規定關稅自主權之國家●實只有中國一國**●列國方面雖時有爲重中國主權獨立●及領土與行政之完整之語●謂將供給中國以最圓滿最順利之時機●俾其發展及維持一種有力與鞏固之政府●但列强對於中國關稅●仍不允予自由●列國既剝奪中國關稅之自主●又使中國不得執行採取財政計劃之主權●則簽訂華會條約之各國●又焉能稱爲尊重中國主權獨立●及領土與行政之完整乎●列强堅持主張准予中國值百抽五之稅法●因之剝奪中國正當收入之大部分●如是則列國尚能稱爲供給中國以最圓滿最順利之時機●以發展與維持一種有力與鞏固政府乎●言行近乎兩事●實難强合●美國參議員墨沙克曾於一九二〇年三月三十在參議院辯論會時●詳論九國協定批准事宜●稱鄙人(墨氏)彼時以爲現時仍謂世界大國一面佯偽承認中國獨立●一面指示中國收入之辦法●及提倡應當採取何種稅則●此種行爲實爲大國完全之大膽●鄙人以爲吾人實犯一種失信罪狀●因該約第一條規定●除中國外締造條約之各國●同意尊重中國主權獨立●及領土與行政之完整云云●吾人對於中國實犯違背此約之罪●鄙人以爲乃裝腔作度●製成一種條約者●鄙人以爲吾人果作此事●吾人應云●吾人擬剝奪中國若干之獨立●與中國若干之主權●並主張百分五之稅則云云●鄙人對於此節不能不認爲列國所犯一種之暴舉云云●又案議院關稅修改委員會委員長安德武對於九國協定起草事宜●負有極大責任●亦謂關稅自主實爲獨立國重要事項●因安氏曾稱具有主權之國家●該國政府即有增加收入以資維持之權●蓋如無此權●則政府即不能存在●安氏又完全承認管理關稅之權●亦爲具有獨立國家主權之一部云云●安氏又主張關稅條例如不適用於中國●則中國即可取消●且有某關稅自主之權●又九國協定●並非不能修改之條約●安氏並提出美國修改條約種種之前例●以證明中國對於侵犯其主權及掠奪其關稅自主權之不平等條約●實有攻擊之權利●中國於本年六月二十四日曾照會有約國政府爲滿意華人希望計●應根據此等原則修改中國對外條約●**所謂要求修改不平等條約者●即包括交還關稅自主權在內**●列强對此雖尚未作答●夫關稅會議●瞬瞬即屆●列强絕不能再置之不顧●各方多提出中國將如何運用關稅自主權●似恐中國增稅●妨阻國際貿易●且恐需要●國稅迫切●將利用關稅●其唯一稅源●作償付內外債之用●此類杞憂●一考事實●絕不足懼●中國必不至濫用此工具●損人利害己●關稅自主權●固爲有爲之經濟武器●但從未聞享有斯項權利之國家●徒爲政府籌款計●而自毀滅其國際貿易●關稅雖爲各政府稅收之主●但絕非其唯一之稅源●以美國論●稅則常爲政爭題目●政府之稅收●亦曾以出入口稅爲大宗●而一九一三年至一九一四年其關稅收入●猶不逾聯州稅入百分之三十●法國同年●其關稅僅佔稅額總數百之二十●英國一九一四年關稅約佔百分二十二●而一九一七年之中國關稅●僅在中政府收入之百分三●四●中國希望提高此例率●恢復關稅自主權之後●中國方可按實價厘定其進出口稅●區別奢侈品與必需品●若現在之協定制●值百抽五●八十年於茲●既陳腐不堪●乏伸縮力●無科學的意味●揆本與國家財政原理相違反●久已不適用●中國所已要求者●及其所繼續要求者●並非國稅之增加●乃係制定稅則之權利●此種權利●主權國絕不能容忍●任其長期剝奪●所謂關稅增加●乃係關稅自主恢復後之偶然的事實●列國將關稅自由歸還中國後●中國所定之稅率●其必定能合理●此在一九一七年十二月二五日所頒布之中央關稅條例上●實大可看見●蓋因此次之稅率●既適用與中國無條約關係之國家●而又適用於在條約上所享受值百抽五最惠條款●待遇之國是也●依據中央關稅條例第四款規定●關稅分爲五種征收●一●奢侈品●二●非必需品●三●普通貨物●四●必需品●五●征稅之貨物●中國政府提議對奢侈品徵收百分之二十五●非必需品●百分之一七●五●普通貨物百多之一二●五●必需品百分之五●如是則平均稅率爲百分之二十三●唯此次所定之平均稅率●蓋建築於此五種貨物之入口貨●均爲五分之假定●但在事實上●則外貨之入口者●則以普通經驗●皆以必須品爲最多●故中國之所得者●實只百分之五耳●至謂中國對於未有享受值百抽五條約上義務之國家●在稅率上中國即將盡量加高●此亦不合事實●蓋中國絕未採取自殺政策●希圖關稅增高●而斷絕其國外之商業也●**是則中國於異日關稅自主後所採取之稅率●必爲合理之稅率無疑**●即此一小事●即可將一切對中國取得關稅自主後所發生之疑慮解釋●但從來增高●則非中國之目的●論者又謂中欲恢復其絕對關稅的自主權●純因賦稅爲國家主權之●重要部分●因中國既爲一主權國●則各國即不應剝奪其關稅之自主權耳●

自願放棄一切特權之國家，及願廢止破壞中國主權者，中國均將認爲最惠國．

國民黨政綱對外政策第二

地方新聞

▲無錫

●●●●●●●甘露匪劫後之水警二區　無錫南延市甘露鎮●於本月十九日被土匪搶劫時●駐錫水警第二區長王靖守●適在請假期內●由劉麗長委靖湖艦長李鍚銘來錫●暫行代理●駐防甘露之二分隊長吳瑞室撤差●改委朱德明來錫接充●並將穩查秦文燮調查區改委朱殺來錫接充●朱於昨日到錫●定今日到區視事●

●●●●●●冷遹過錫赴甯　江蘇全省水陸警隊冷遹前因無錫蘇州等處●發生匪劫案●對於水陸防務●須極力整頓●已於前日親身赴蘇●會商剿匪及防務等辦法●已與蘇常金鎮守使水警劉麗長及各縣領袖磋商●事畢●昨日由蘇乘二時半車過錫赴甯●到站歡迎有水警區縣警察商埠局及各機關警隊●約停十分鐘行開車●

▲揚州

●●●●●●●清理揚地事務長更易　兩淮杜運使●現委隨觀甫(浙江慈谿人)充淮北清理揚地事務長●以資清理一切●並悉隨君偕同陳鳳苞於今日(念六)由揚起程前往履新●

▲鎮江

●●●●●●海關焚燬煙土　鎮江海關●訂於二十七日上午十時焚燬煙土●昨(廿六)特函請各機關派員蒞場監視●聞周關長已派行政科科長蔣士元代表●屆時前往●

▲徐州

●●●●●●豐邑匪勢又猖獗　徐屬豐碭兩縣●[illegible]皆接壤邊境●素號多匪●際茲大水爲災●匪勢益形猖獗●豐邑之李新莊圩●日前被匪攻開●擄去男女肉票六七人●縣親學李秉銓乘夜脫險●除呈報縣署派隊痛剿外●并電省長及姜總司令姜登選據電後已派駐徐第二路三團第三營王鳳岩部●前往黃口堵擊●并令駐碭山之第二營王連科部相機兜剿●以防匪竄北竄●(雲)

▲杭州

●●●●●●●學生會電弔廖先生　學生會致廣州國民政府轉廖夫人一電云●廣州國民政府轉廖夫人禮鑒●仲愷先生爲反對帝國主義者之健將●噩耗傳來●不勝悲悼●杭州中等以上學生聯合會叩沁●

來函更正

●●●●●嚴紹彭來函　逕啓者頃閱八月廿五日貴報地方新聞欄載南京國民監視團成立●并舉鄙人爲宣傳等語●查該團之組織●鄙人全不知悉●且所稱二十三日開會●鄙人亦未曾到會●貴報所載●想係傳聞錯誤●或係同名●請即更正爲荷●寄於南京河海工大)

時評

京女師大風潮中之段執政

昨天看見北京第一小報上對於章士釗壓迫女師大學生事件，有幾句中肯的話，茲錄於下：

許多團體犧牲光陰，犧牲事業，掀天動地的去驅逐章士釗這一個始末『變』的東西，我以爲太不值得。

關於女師大的事，只有去問責於段祺瑞：

論公：『國民爲甚麽要革命，段君是不是革命政府的領袖，革命領袖用這種東西來和全國教育界宣戰，段君是何居心？』

論私：『假使段君的女公子也在女師大讀書，也曾受章士釗的壓迫，劉百昭戲侮，試問段君生氣不生氣？』

這幾句話，把整個的女師大案歷因果，語得儘夠了！儘夠了！「徵」

愛國同胞

請吸高等國貨

銀行牌香烟

以我國之金錢。購我國之貨物。楚弓楚得。葉落歸根。此救國之最妙方法也。吾同胞其誌之

中國南洋兄弟烟草公司謹啓

三廉學社廣告

上海北車站南梅克能海路　電話北三三三七

速記科　面授函授自編講義教無粗細新法學費念元

改文科　分中英德文三種每種每月一元全年十元

幻術科　面授函授附贈幻具請出表演十二元須先繳

打字科　男女分室時間隨意教法優良學費八元先繳

出售字[illegible]打　新舊式[illegible]三十念元　明敎每座一百元至

珠算科　購者從速　面授函授銀元二元

規銀合表　銀元無論市價銀子算法幾何檢面一元紙面

易通珠算　八角　男女自修[illegible]布面易

動字　學校作課五角　英文本均應用字典參考每冊價五角

翻譯部　代譯中英日文德[illegible]

對於法律上教育上經濟上社會上，確認男女平等之原則，助進女權之發展（國民黨政綱對內政策第十項）

本欄徵文
▲門類：革命史記、軼聞、筆記、小話、談話、風土誌、新遊記等項，而以有趣味者爲佳。▲酬資：短篇每條洋兩角；字數過二百字以上者另行酌定。

小言（二）

□招考小和尚

常州清涼學院廈門南普陀寺大登廣告，招考學生，和尚而學生，學生而和尚，寺院而學堂，學堂而寺院，從此站成一片，大可開自有釋迦牟尼以來未有之奇局。

我常說世上最肉麻討厭的文章有三種：官僚的訃聞，拆字先生代寫的書信，風花雪月式的小說，現在却多了一種和尚招學生的廣告了。

見聞錄

甲子見聞錄（雪倩）

（六）採茶的婦女一個個都回來了

茶葉是我們徽州有名的產品，春夏兩季，正是茶市最忙的辰光，家家婦女，都預備到茶園裏去採茶了。我們村裏沒有茶園，許多人，年年都是到別處去幫人家，不要一個月的工夫，可以拉幾塊大洋錢回來，貧苦的家庭，正是一宗大進項哪。誰知鬧兵以後，省軍開到徽州，丘八先生吃了沒事，竟三五成羣的四處尋覓花姑娘，有時奔到茶園裏來，有一搭沒一搭的調戲婦女，嚇得徽州扳扳六十四的姑娘們，不敢再進茶園一步。據伊們回來說：竟有強拖硬拿到茶葉裏去行秘密勾當的，可恨可殺！

（七）衣服在家裏洗洗吧

我們徽州，處處眞是青山綠水，妙景天然，人家的婦女，滌洗衣服器具，總是就近的河邊溪沿，取其便利爽手也。自從省軍開到，終日沒事，就約伴下溪捉漁，赤裸裸一絲不挂，遊戲水中，因此婦女們從此也不敢到溪下洗滌了。

（八）這就叫做雞犬不驚

在省軍未到之前，得了省軍將來的信息，家家驚恐，人人焦急，因爲知道省軍的紀律過於文明，丘八先生的行動十分自由。但是他們長官，總到處布告紳士，傳諭百姓，說是所過秋毫無犯，雞犬不驚。可是哪，到五城山斗沒有幾日，兩處的雞犬，踪跡也不見了。看見丘八叉雞，也祇好揑緊鼻子不敢哼一聲氣啊！

（九）地保先生一變爲土行分銷員

徽州的煙業，雖說沒有禁絕，却也少了大半；因爲歷年來雅片大貴，除了有錢的壞紳士可以抽抽，貧苦的君子，實在也不禁自禁的無力沾染了。所以近年來紅丸的銷路很大，養成了騙地的竊賊，但是一班巨癮的先生，還嘆紅丸不及雅片的味道純厚。他們的幸運真佳，土行老板帶了大宗的烟土進境，並且有槍枝保護，地保分銷，廉價公賣，誰也不敢干涉。聽說老班回去的時候，這班躬受烏恩的君子，還製了許多面綢旗歡送呢！

（十）楊營的紀律

去年省軍開到徽州的，還有一個楊營，他的軍紀，却與土行老班大不相同了。所以事體不能一概而說，有壞的也必定有好的。就如喬營裏面，竟就沒有一個好兵嗎？那也未見得，可惜壞的佔多數罷了，單官無紀律罷了。因此和楊營相形之下，人家尤稱贊楊營而貶斥喬營了。我曾聽得我的一個朋友從休甯縣回來說：「楊營開到休甯，無處駐紮，就向他們學校商借，他是縣立海陽小學教員——那時他們正在著假考試，將近放假了，因此允許他先借一邊的空屋。當日他們就排隊進來，約有一連光景，很整齊，很嚴肅，槍也擦得很光潔，不比喬營銹澀不堪，夜間九點鳴號息燈後，靜寂如無人居，這邊就是學生的住宿舍，反而沒有他們的沉靜。」我又聽得下溪口，縣立南區高級小學的教務長回來說：「楊營開到溪口，先派了一個排長到他校來借屋，那時他校已放著假，就允許了他；但是有兩間不允借與。當夜就把校中圖書儀具等，一概搬入，封以封皮，後來回校察視，他們見了他，都很和氣恭敬；當開去的時候，一一點交，絲毫無損，不過白粉牆上，有兩處寫了些字蹟，比某校的中門被折當柴燒，玻窗打破好多了」。而且楊營沒事不許上街，買物也極客氣，遇到他營兵士欠錢等事，還當面訓責。聽說有一次竟捉了三個，由營長出片送往該管營去，以至兩營兵士竟至不睦，擦拳弄棒，危險得很！（未完）

小說

□未完（八）

第三回（一）

一宵已過，到了，獵狗冷飯和密司胡大有臨歧惜別之感，因爲密司胡是要在南京登岸的。獵狗道：「這條船走得慢一點倒好，這樣飛快，送誰回去奔喪」。冷飯道：「在船上只吃得兩頓快活飯，就沒有了」。密司胡倒一些不介意，自收拾她的行李，一切都收拾了，只不見一個小粉盒兒。疑心是兩個人藏了，要在兩個人身上搜。冷飯賭咒說沒有看見。獵手笑嘻嘻地說，我的好密司，我身上是沒有，心裏却有一個。密司胡知道定是獵手藏過了，說：你把那個還我，我另給你一個好的。獵手笑道：「你騙我呢，你的東西都是好的，夠了，我不想再有別個好的了」。說時，冷不防腰間一捽動，一塊手帕被冷飯拉去了。密司胡頓着足道：「怎的，你們都是強盜，難道我的東西，都是香的嗎？」說著，幾乎哭出來。

□怕鄭板橋鬼打的沈蘇約底來信

記者先生：

讀今日民國閒話「不怕鄭板橋鬼打的沈蘇約」，蘇約眞該被板橋老人之厲鬼打死矣。然此錯別有負責者在，鄙人不願代人受過，請爲一陳之。查鄙人並非爲梁溪圖書館特聘之圈點者，與該館主人僅有友誼的關係。去冬該館主人黃君託鄙人將板橋集加以圈點，所根據者爲湖南木刻本，錯誤異常，因囑黃君有校樣時千萬送鄙人親自校對，因鄙人家有掃葉精本板橋集足資訂誤也。詎知黃君因急於出版，且該館另聘有負責之校訂者在，始終未曾將校樣送鄙人校對。紅鮮之改成江蘇，且加以地方符號，或者係該館負責之校訂者見原刻模糊而臆改之，亦未可知。不然，鄙人縱胆大，何敢將板橋原來妙文，改成不通不通又不通乎？更何敢改至於（記者按：此三字似有語病。）咬牙切齒死後必爲厲鬼以擊人之板橋之妙文乎？倘該館負責之校訂者能證實確爲鄙人臆改者，則鄙人非特不通不通又不通，簡直該死該死又該死矣。此函還請先生撥一角地以披露，則板橋老人之鬼或者不來尋着沈蘇約也。一笑。

蘇約

隨便談談

□妓女與武人異同考（續）

妓女與武人，其事跡頗有可述者。且妓女非武人無以爲生，武人非妓女無以爲樂，其密切之關係，果何如乎？故余作妓女與武人異同考。

妓女出游，有使媽挽銀喇跟隨；武人行街，有兵士執殼壳護衛：同一。

妓女之心淫而毒；武人之心狠而狠：同二。

妓女迎新送舊；武人聯新排舊：同三。

妓女操生殺之權；武人亦操生殺之權：同四。

妓女以金錢爲主義；武人以利祿爲宗旨：同五。

妓女有錢，可以建牌坊；武人有錢，可以買新聞紙：同六。

妓女得錢，倒貼情郎，情郎又轉嫖別妓；武人得錢，供給姨太，姨太又轉贈所歡：同七。

妓女取人之財以刀斧；武人取人之財以槍劍：同八。

妓女以假心腸待嫖客；武人以假面具待上峯：同九。

妓女之心，似水性楊花；武人態度，反覆無常：同十。

妓女取人之財，人樂得而與之；武人取人之財，人不得已而與之：異一。

妓女之面白而無血；武人之面黑而有晦：異二。

妓女不怕摩囉差；武人最畏紅鬚碧眼：異三。

妓女開刀，多在夜間；武人搶劫，行之白晝：異四。

妓女以識字爲榮；武人以不識字爲貴：異五。

妓女殺人不見血；武人殺人，血流如注：異六。

妓女出處非必下流；武人出身，多在草澤：異七。

妓女有埋街食井水之念；武人無解甲歸農之心：異八。

妓女食冷飯菜汁；武人食必珍饈：異九。

妓女對鴇母，多數服從；武人對上司，時常作反：異十。

小新聞

□陳曉江遺畫展覽會

新派畫家陳曉江，中年逝世，現已收殮，惟遺族四人，家境蕭條，小兒養育，頗爲困難，幸陳君所遺大小繪畫、存於京滬兩地者，頗屬弗鮮，聞現有友人某某，商議將該畫件，於北京暨上海兩處，不久開展覽會，定價出售，將其收入，設法存款，扶持遺族，以慰陳君英魂。

電影界

百合影片公司以半年之力，攝製「孝女復仇」一片，述一俠女子，因立志報父仇，忍辱蒙垢，至十三年之久，卒得間而入千軍萬馬之督軍府，刺死督軍，如願以償，厥後案發被擒，而擒彼者，適爲其親愛之夫壻，當面初不相識，及登公堂，始露眞相，情節頗曲折有味，導演者爲管海峯君，女主角陸劍芬女士，長於表情，男主角爲劉金標君，飾一大偵探，極活潑幹練之致，聞此片定於本月三十一號起，開演於中央大戲院，將連映四天。

東西南北

▲久冷了的，不以其時使它熱起來；久熱的，不以其時使它冷下去：都是自擾的行爲。　通客

▲已經負了責任的不負責任，比負責任還要多負一重責任。　年年

▲不會着棋的人，無意中着一妙棋，得一勝局，得意可知。　阿德

▲醉中會哭的人，一定富於感情。　詫緣

▲天天見面，覺沒有什麼，一旦不見了，心裏好像失掉一樣東西了。　泯茵

天蟾舞臺　七月初十夜戲　花樓一元　官廳一元　包廂八角　正廳四角　三層樓三角　特等三角　三層二角
于振廷　陳嘉麟　張韻亭　筱楊猴　劉奎官　劉漢臣　常春恒　劉筱衡　安舒元　劉玉琴　何雅秋　孟鴻茂　宋玉珊　彭春珊
開演新排十二本漢光武復國走南陽

大舞臺　七月初十夜戲　價目　花樓　包廂一元　特別官廳八角　二等正廳五角　三層三角　包廂三角
畢小樓　孫少棠　張桂芬　趙如泉　賈璧雲　毛韻珂（殷春虎）　小達子　趙韻聲（錢化佛）　劉蕙琴　姚俊卿　李瑞亭　孫慶芬　陳月梅
十九本二十本狸貓換太子

共舞台　七月初十夜戲　價目　特包四角　頭包三角　優等官廳五角　特廳四角　頭廳小洋二角　一百二十
趙松樵　呂美玉　粉菊花　小蘭春　王文祥　金少山　李桂芳　林樹森　呂美玉　蓋叫天　金繼譚　粉菊花　趙松樵　陳彩霞　苗春勝
新天河配　頭本東方朔

第一台　七月初十夜戲　價目　特別包廂七角　頭等正廳六角　上等包廂三角　正廳二角　三等二角　統售
于蓮仙　王蘭芳　王培秋　高百歲　羅筱寶　歐陽予倩　麒麟童　王靈珠　劉榮聲　裴雲亭　碧琴芳　樊春樓　尹九霄
四本漢劉邦統一滅秦楚　楚霸王出世

新舞台七月初十夜戲
全本楊家將　新演重編牛郎織女

永安公司　天韻樓
天氣一天熱一天了，在這樣熱的天氣中，我們做了一天工作，在餘暇的時候，第一須找一個疏散暑氣的地方才好。諸君要找這個地方，老實說，除了永安屋頂天韻樓之外，再沒有第二個好去處咧。[illegible]

新世界　今日開幕
南北地道交通　門票小洋二角
清靜幽雅消暑勝處，裝綵佈置桃源無異，各項遊藝無可比擬，小公園內尤稱福地，大放焰火細巧新奇，各界公餘快臨毋疑
達社特請　新劇名旦　言論老生　李曼英　周雄黃
大劇場　特演拿手好戲　狸貓換太子

虹口大影戲院　今日星期四起　每晚七時半開演二次　醉鄉遺恨

城南通俗影戲院　大東門　小南門北　星期一星期四換片
星期四日夜連演四日　中國影片　南華夢　二十大本一次演完
■注意■ [illegible]

大世界　在法租界西新橋晚　門票小洋二角
是第一遊藝場，是公衆行樂地，遊藝之多，不可殫述，各界公餘，請臨遊覽

中央大戲院　六馬路原舞臺址　電話中央七七一五
今天日夜開映　每日三次
寰球歡迎電影大明星范朋克主演
三劍客
時間　日戲下午三點　夜戲晚間九點
價目　日戲樓下五角樓上六角　夜戲樓下七角樓上八角包廂一元

招請經理
茲有某襪廠欲招聘各埠總經理，欲擔任者請函知郵政箱一一七八號，俾便接洽是荷

恭頌跌打刀傷內外科名醫
鄙人自去年在上海五卅血路（即南京路）被汽車輾斷右脚大髀骨，決請各國名醫醫治數月統不見効，一舉一動，在在需人抉助，甚感不便，後返香港，請廣東瀾石養元堂梁財信元孫礎微先生醫治，祇食藥粉三服，可館行動，不到二月，己屬安全，同運現在一如平時無事，嘯非先生手術高妙，安能見效如是神速，因或先生大德無以爲報，聯經數言，藉爲同胞紹介，偉患跌打刀傷之奔，著知所問，律爲先生館在香港上環德補道中二百五十七號，封有各種跌打丸散膏藥出售，如各界有欲代理著請至上海五卅血路處生行歐陽隱漁接治一切可也
歐陽隱漁謹頌

恩派亞影戲院　霞飛路八十一號　電話中央七〇六二
今日星期五起連演四日夜
劫後緣

萬國大戲院　今日星期五起連演三日　每晚七時半　九時半開演
香艷愛情名片
夜來香

中華大戲院　法租界吉祥街
今天日夜開演　連臺十大本
長城公司出版　中國唯一愛情名片
摘星之女　一次映完
▲日戲價目▼　正廳小洋二角　包廂小洋五角　樓廳小洋三角
▲夜戲價目▼　樓廳小洋二角　正廳小洋三角　包廂小洋五角

維多利亞影戲院　四川路海甯路口
星期五起每晚九時一刻開演
各界來函持煩重演
白髮紅顏　七大本

共和影戲院
今天戲目　第一二集探偵新長片飛將軍五本　第三四集雲霄大盜四本
星期五六戲目　滑稽四本　第一二集飛將軍五本
●預告●　星期日開映第五六集雲霄大盜四本
下星期一開演　滑稽大王怕羅　爲情八大本

卡德大影戲院
今日星期三起連演三日夜
明星公司新攝
小朋友

普及衆生
虎標萬金油能治男婦老幼內外各科，或搽或食，百發百中，盡人皆知之矣，抑豈可知治家畜各症乎？蓋吾人所養牛羊猪犬雞鴨等，雖其身體與內臟之結構與人類略有差異，而同爲熱血動物，同是呼吸空氣，及其生活狀況則一也，其生活狀況既一，則其所患疾病亦與人同，萬金油既可治人類之病，故亦可治畜類之病，其理甚易明也。本年南洋各埠人家所養猪牛患一種流行疫，死者無數，後有留德醫學士某君發明以虎標萬金油治其病，果見功效，此種流行疫遂從此絕跡焉。萬金油之功有如是者，諸君若遇貴處猪牛牲畜等有疾病及皮膚破爛時，不妨一試，方知余言之不謬也。藥力若非勝人，不敢逕消上海。
上海總代理　會豐商店　北四川路崇明路口
分售處　先施　永安　五洲　中法　四馬路接元堂　華和堂　杏濟堂　彰
總發行　新加坡永安堂虎標藥房主人胡文虎謹啓

覺悟

民國日報附刊　逐日發行　民國十四年八月念八日

十四年八月念八日

讀了國民導報以後（四續）（評論）　錢義璋
最近國際大勢（二續）（演講）　高爾松記
花影　（詩歌）　Y.Y.
活的「維持」（續）（筆記）　王一夬
戀愛中底小問題　（雜感）　鄒光厚

共學社叢書

中華民國政府大綱　一冊五一四頁　定價一元五角

曾友豪編　吳君勸校　本書共分三大卷（一）中華民國政治史計十一章自清末之政治組織敍起直至最近之政局止（二）各級政府的組織及政治問題計十五章此卷包羅甚廣如大總統　國會　中央各行政機關　省道及特別區之行政組織皆分別詳述餘如中日間之外交懸案　最近之中俄交涉領事裁判權　海關稅務及廣州上海之市政等亦皆論及（三）附錄有各種重要根本法十二種足資參考者近來我國關於政治之書籍出版雖多能詳記本國政象者殊鮮本書實爲時代的要求凡留心實際政治者不可不人手一編

兵工問題　陸世益著　一冊三角

是書首論孫中山吳稚暉之倡導及蔣百里與著者之商榷次爲兵工計畫及兵工之實驗舉外邦實例以資借鑑末論兵工之解決問題著者爲一兵工學者故所論列多有獨到之見

商務印書館

現代評論　第二卷　第三十七期　八月念二出版

目錄

時事短評
愛國運動與勞動運動
軍閥壓迫愛國運動
鹽餘公債
女師大風潮與教育界
救國與求學
抵制英貨和中英貿易的關係
在北京女師大觀劇的經驗

主　召　王　松　陶孟和　劉大鈞　仲偿

閒話　西瀅
答孫寶墀批評數理哲學　傅種孫
通信：魏文侯與魏文帝　梁公壽
數理選輯：答張崧年　孫寶墀
上海代售處：泰東書局　民智書局　上海書店　亞東圖書館
蘇新書社　出版合作社　各大學號房　民國日報社
報費：每大洋一元寄足三十期
通信處：北京大學第一院轉現代評論社

評論

讀了國民導報以後（四）

錢義璋

陳君在此文末了，又說些什麼「單說你們冒姓做了國民黨的寄生子，……朋友們：你們不要固執偏見，說我們『投鼠忌器』呀。」理由如何且不論，單這打雞罵鴨，幼稚而粗魯的態度，已經可怕得很。我們要批評一件事情，先把事情認清楚，就事理作正當的討論，切不可拋却本題，糊亂逞橫。這一段文字，不是我說，便請無論那一個國文先生去看，也只有給他打過零點。公然發表在刊物上，使人一看見，就引起一種惡感，覺得這個作文的人，是一個不可理喻，不敢親近的人，這是很要不得的。至關於批評的方法，前段已經詳細論過，不再說了。

而且，我們應該明瞭，共產主義的發生，正和三民主義一樣，自有他歷史的背景和社會的事實關係，從空想的社會主義演進到馬克斯因格爾的科學的社會主義，曾經過半世紀的時間，千百人的研究決不是一時一人的情感衝動而發的。我們現在應該注意的，是中國現在是否適用這學說。以這樣政治腐敗，產業落後的中國，我們的現實問題是什麼？以這樣的政治狀況，經濟狀況的社會，我們的政治組織社會組織是否是共產主義所能支配。關於共產主義的價值，決不能從道德上思想上一筆抹殺的，國民革命與中國國民黨書中，於此也有一段話說：『所以他們這一種見地，如果要是離開了政黨的關係，離開了實際的政治運動，和軍事運動，單做思想運動和社會運動的基本工作，是非常有益。而且中國的確異實需要這一種深切的社會思想，作將來的指導。但是拿來指導現實的政治運動，混在實際的政治工作，軍事工作當中，把實際的革命政治，和中國的實際需要，隔離得很遠，這不得不說是大大的錯誤。』所以我們最要緊的，是要注意現實的實際問題，切不可把現實的實際問題拋棄了，我們所以不贊成共產主義的理由，是在歷史的『時間性』上面而不是在一切的『空間性』上面。因爲我們要負現實的政治責任，所以要信仰能支配現實問題的主義，至於共產主義，在中國的今天，是近於空想，然而不是在世界上任何地方，都在空想的時代裏，這是我們所要明白了解的。

講到中國共產黨同志加入國民黨，決不像反革命派的謠言所說的，單是兩年來他們在國民革命中的工作成績來說，我們也決不能閉着眼睛，當作不見。『本來CP和CY利用中國國民黨，他的目的很純潔，心情很高尚。他們所企圖的，是在中國社會的急激的進化。如果中國經濟的條件和文化的條件具備，有實現他們的計劃的可能性，我們不但是不反對，並且也會自己主張起來。但是在條件並不具備的時候，突過國民的需要程度，和社會的經濟條件，結果就是使中國受長時間的擾亂，使中國衰微的民族，更因擾亂的災禍，而減少人口，阻礙文化』，（見國民革命與中國國民黨六十一頁）讀國民革命與中國國民黨這本書的人，對於這種地方，總不至於不看見吧！倘若被自己的感情遮住，只去看書中的一部份，把其他要緊的地方忽略了過去。一面腦子中又深深的印着反革命派的謠言，（如曾某的話）而且是信以爲眞。那便眞是原書中所說『本黨的厄運』了。

最後，對於國民導報創刊號中的一篇『舌下無英雄筆底無奇士』章，也不能不特別提出來說說。『實行』當然是很要緊的，但是不要忘記實行的工具是什麼。宣傳和教育這兩種工作，不是需要的嗎？恐怕誰也不能否認宣傳和教育是不必要的。如果沒有宣傳，誰知道你的主義或主張。如果沒有教育，怎能提高文化和普遍文化。宣傳和教育的工具是什麼，除了『筆』和『舌』以外，還有旁的工具，可以實施宣傳和教育嗎。就是孔子的周遊列國，耶穌的三年行道，還不是運用他的『舌』嗎。如果他們兩人是不運用他們的重要工具——舌——誰曉得孔子的周遊列國是什麼意思，耶穌是行的什麼道？總理一生最大的努力，在民國五年以前，爲主的是他的舌，民國五年以後，爲主的是用他的筆，去年一年當中，是盡量地發揮他筆和舌的能事。今天我們能了解總理的主義主張，還是因爲他的舌和筆，乃至陳述總理主張的人的舌和筆。在二十世紀的今天，學了『半邊楚霸王』的口吻，用自己的筆來否認舌和筆的效用，直是倒退三千年，乃至倒退了五十萬年。由動物進化到人類，這五十萬年的歷史當中，第一個重要事實，就是語言的發生。有文化以來，七八千年的歷史當中，第一個重大事實，就要算是文字的發明。把舌和筆的功用都沒殺了，怎樣做人呢？這二句話，本來不是著者的發明，是在專制政治下面壓迫了幾千年的人當中，一句綠林豪傑式的氣憤話。從前的革命同志當中，聽說有不少的人，有這種錯誤觀念，總理憤慨之極，才著了一部『孫文學說』，來痛加批評。何至於到了今天，而且自以爲是信仰總理的人，倒把這一個重大的意義忘却了呢？尤其要緊的，我們今天所需要的，是『文明的民衆化』，是民有民治民享。什麼叫奇士？什麼叫英雄？要曉得古人所謂奇士，指的是縱橫家的政客，英雄豪傑，是能殺人的專制者。這種腦筋，在今天這個世界上做人，非根本除去不可。不然，不但是做不成功一個三民主義的信徒，連開明專制下的公民，也還隔了一級呢！

說到這裏，忽然聯想到前幾天覺悟欄裏，有一位陳開第君著「忠告革命同志」的文章，對於在文字上作激烈爭辯的，頗有所忠告。他的主要目的，是在『希望在筆墨上指示救國救民的方針，及種種進行方法，而不願大家作無意識的對罵。』這個意思是非常正當的，不過對於種種的重大問題，和深遠的理論，實在非有很精到很忠實的研究和批評不可。而且有許多要緊的意義，常常要在兩個不同的派別，互相論辯的時候，才可以顯得出來。『辯』這一個方法，無論是在自修或宣傳上，關於實際運動，關於純正理論，都有極重大的需要。只可憐中國這一個民族的言論界，因爲一般科學的素養，過於缺乏，連許多在教育界，學術界占着相當地位的人，往往到得論辯的時候，依然脫不了小孩子爭糖吃的皮氣。至於一些學問沒有根底，甚至沒有門徑的人，一論辯就踰越範圍。這也無怪其然，因中國一般教育程度太低，科學根底太淺，思想的訓練太少，尤其是民主的氣度太沒有養成，所以如此。要醫治這種毛病，非再經過一二十年的科學教育和政治教育不可。而目前要糾正這種病，仍舊是要靠批判，不斷的努力，作批評的工夫。單希望他們不作無味的爭辯，乃至希望他們不爭辯，都是不可能的事。而且不爭辯也不是求進步的方法。陳開第君這一篇文章，我們一讀到，就覺得他眞是一個熱誠而有大志，好學而富於研究的好同志。所論關於革命的道理，尤其是平正通達，可以發人深省的。可是天下事決不是直線的進行，在社會的進展中，自然有些曲折，尤其是老衰而且幼稚的中國社會裏面，種種奇離狀況，更是不可避免的。希望陳開第君不要單希望人不辯，並且自己也還是要作辯論的工夫。只要想到『舌下無英雄，筆底無奇士』的思想，今天還是存在於青年裏面，打雞罵鴨的態度，還是發現在言論界裏，而且是很普遍的現象。『予豈好辯哉，予不得已也』的感情，恐怕也要油然而生了呵！

以上幾段話，是我讀了國民導報以後的感想，可供季陶先生的感

想，也是如此。他天那深深地嘆了一口氣說：「白刃可踏也，中庸不可能也。扶得東來西又倒，中國人的幼稚病，怎樣醫得好呵！」（完）

演講

最近國際大勢（二續）

何炳松先生講　高爾松記

（三）英國殖民地的不安情形

所謂英國殖民地的不安情形，並不因五卅慘案的關係而注意，乃因歐戰以來，牠的殖民地的情形實在不安的很。大英帝國天天有瓦解之憂，所以我們不能不注意。牠殖民地所發生最大的紛擾是：

（1）愛爾蘭問題

愛爾蘭自十七八世紀以來，始終未有服從英帝國的統治。牠與英國的宗教不同，前者爲舊教，後者爲新教，要牠與英強合，實有水火不相容之概。愛爾蘭每次反背，英國總以武力來鎮服壓平。牠侵略沒收得來的財產田地，一一分散給有功的軍官，於是產生了許多英國人的大地主。他們安住英倫，收租過日。苦處由愛人吃，福運則由英人受，愛人非木石，他們如何能甘心！在政治上愛人要求自主，完全不要英人管理。歐戰前，革命的空氣已很熱烈。迨一九一六年組織共和政府舉定總統。不過他們境內也不一致，北部愛爾蘭，因多數爲英人，所以不主張獨立；南部爲共和黨人根據地，主張完全獨立自主。到了一九二二年英國用欺騙手段懷柔政策宣佈愛爾蘭爲自由邦，許牠成立國會，但無總統，總理也須由英國派來的。共和黨因深覺這樣辦法，徒有自由其名而無自由之實，仍舊不服。共和黨首領佛來拉因此在一九二三年被捕，至一九二四又起變亂，紛擾未已。南北愛爾蘭劃界的爭執也是至今沒有解決。

（2）埃及

埃及是個古國，牠因借英國的債務過多，以至政治上經濟上的大權，都被英人操縱，事實上早已不成其爲獨立的國家。歐戰開始，牠又幫助德國，英國便有藉口，派兵佔領，正式宣佈牠爲英國的保護國，巴黎和會時，埃及代表要求獨立，未達目的。一九二二年英國又用欺騙手段，宣佈埃及爲王國。國民黨不能滿意，仍繼續其抗英運動，手鎗炸彈，時有所聞。國民黨首領柴魯爾卒被英人捉去，加以拘禁，但不久又放了他出獄。一九二四年柴魯爾任內閣總理。是年八月，蘇丹發生變亂，蘇丹在歷史上原爲埃及的一部，但英國則主張蘇丹要與埃及完全分離，其用心不言可知。八月中埃及護路兵在蘇丹起事，遇英人便殺，英國一方以武力壓平，一方提出條件。同年年底英國駐埃軍總司令斯台克被刺，英國除向埃及政府提出道歉懲凶給恤條件外，又提四條過分的要求：（一）由英人保護外人在埃利益。（二）蘇丹境內埃及軍完全撤退。（三）維持英人在埃及司法財政上的顧問地位。（四）蘇丹水利由英國盡量擴充。埃及除前一項外，其餘四條不能承認，他們說去年希臘與意大利爲了阿爾巴尼亞問題發生交涉時，英國倒出來主張公道，爲什麼現在自己反走意大利的覆轍呢！埃及民氣當時十分激昂，全國罷市罷工罷課，舉行對英示威運動。英國則專恃武力，不顧一切，自由行動，對蘇丹埃兵則強行驅逐，關稅則武力佔據，到了後來，埃及完全屈服，柴魯爾辭職，國會亦被親英的埃及王所解散。今年二三月間新國會成立，但國民黨又佔多數議席，柴魯爾被選爲國會議長。埃及王見形勢不佳，立刻將國會解散，現在又在改選，可見埃及王不論怎樣親英賣國，但民氣是終於不可屈服的。（本節未完）

詩歌

花影

y. y.

我愛花，更愛花影；
愛不着迹的花影啊！
愛可目語的花影啊！
愛得大脫的花影啊！
其實：宇宙的一切，
世界的一切；
實體也是顯象，
顯象也是實體；
把眼一閉，
可愛的花兒在那裏？
只有些花的影象啊！
在腦海裏動蕩不移。

十四，七，五，於宿縣教育會

記者先生：哲學家謂宇宙一切盡顯象，科學家謂宇宙一切盡實體，花實體也，花影顯象也，開眼則見花，閉眼只有影，然而顯與實正無從分也。又此詩為作者之寵兒，當張君勱與丁文江玄學與科學戰爭正劇烈時，作者作此詩想欲作個緩衝，然知人微言輕，夠不上大人先生們的下眼看待，索性擱置了他，今天無故從故紙堆裏檢出，就請先生把這懷胎二十四個月新生的寵兒抱給世人看看罷！宿縣楊湘紋拜啓七月五日

筆記

活的「維持」（續）

王一夫

「去年江浙戰爭的時候，我在這裏做地方保衛團的——因為還是由本地選出來的人，沒法可以推託，我也很願領略鐵血主義的滋味……」他對我說——那天，我們不知道因着什麼談到這上面去。

「啊！」我說：「武裝在身，一定很威嚴啊」。

「可不是？全身的呢軍裝，綁腿布，皮帶，刺刀，五排子彈，背着一桿槍，無日無夜的去出防……」

「你遇着什麼危險過麼？」

「還好，不過心上跳跳罷了」。十分危險的事情，終算沒有遇到。說到這裏，他好像很岸然的樣子，又好像連想到什麼快樂事情的樣子，暗暗地笑着。我便問他：

「你以為這種軍事的試驗，很有樂趣麼？」

「不，我也是恨透戰爭的人——戰爭折散了我的家庭；戰爭奪去了我的父親；戰爭使我流離顛沛；戰爭使我……哦！戰爭中也會有甜蜜給我嘗到」。他微微地笑了。

我忽想到：「張君瑞之與孫飛虎，朱竹垞之與汪六水的一類事情」。我突然的問他：

「這甜蜜是不是就是現在的苦辛？」

「唉！」他點點頭，轉喜為悲的吁了一口氣。

「噯呀！」我自己內疚的反省了「我不該這樣武斷的問他」。這不是潑了人家一身水麼？ 我該轉移他仍舊向復到快樂的回想上去」。於是我對他說：

「離亂顛沛中，也會有甜蜜？我不相信」。

「也許你是沒有這樣經驗的人」。他慢慢地說，似乎在暗笑我——不知其中的神祕一般。「也許你遇不到這種機會」。他似乎驕傲起來了。

「是的！」我說，但是我不得直接的承認。

「或者我曾經有過一次，只這一次呢？」

「你？我想來不會有」。

「我倒有了兩次哩！」

「你？我不相信」。

「的確是兩次」。

「你嗎？你自己嗎？在什麼地方？」

「在書裏——西廂裏遇見崔鶯鶯；風懷詩中的鴛鴦湖畔遇見嫣壽貞，還有其他不記得的不說……」

「嗤嗤！」他更加驕傲似的笑起來了。「這其間的滋味，不是看文字和做文字可以揣想得到的！」

「那末，請講嗎！」

「也不是可以講得明白的事情。如其那人沒有那麼一個經驗，憑你是縱橫遊說的天才，也不能使人家領略得一點」。

「也許可以聽得懂」。

「聽得懂？那是事，不是情——情要人家感，不要人家懂，單是懂得，毫無意味」。

「那末，也許可以感得還麼一點呢？」

「並不是肯定的說，一般人都不能感得，不過，我平時常常得着不了解的悲哀。（可是我所猜測的無處去告訴是不錯吧？）所以我當可一個人納悶」。

「至少，我或者可以了解得一點吧？」

於是乎他慢慢地講了。（未完）

雜感

戀愛中底小問題

鄭光辰

現代底無產階級的女子，選擇愛人，確是以金錢為第一標的，才說久之。這種現像，一方固是無產階級底女子，沒有智識之故；（智識階級者，亦比比皆然。）但是一方實在是受社會制度底逼迫，和萬惡環境底驅使。本欄關於無產者之戀愛問題，早經討論的多了；在下不敏，也要提出一個細小的問題來，請閱者諸君指教。

鄉村女子，因環境的關係，自然都很忠實；而她們底家屬，都是墨守古禮的。但是近來恰因着趨勢，所以有許多鄉村女子，也很有機會到市鎮上來；男女間也很有接觸了。這豈不是好現像嗎？唉！因礙來了！一般市鎮上底浮滑少年，咸以其忠誠可誘，所以就逞其獵豔手段；那些鄉村女子呢，既是年方破瓜，情竇初開；又是久禁鄉間，不明社會情形；尤其是脫不了上述無產者戀愛底弊病。所以一經誘惑，即心暈意亂！每演出越軌的行動來。於是就引起社會上底非議，禮教先生們底嗟嘆詈罵！因此，鄉村底父老們，就不願隨着現時的潮流，而樂用復古的手段。呵！這種現像，我以為誠非樂觀！那麼還是誰底罪呢？歸之那些浮滑少年吧！然而浮滑浪蕩的少年多極了；那末中國底浮滑浪蕩的少年，一日不除盡，鄉村底女子豈就一日不能跳出禮教底禁錮而享那自由戀愛嗎？研究社交公開戀愛自由的先生們啊！你們對於這個小問題，可有美滿妥善的辦法？

農商部註冊
注意商標

REGISTERED TRADE MARK
William's Cake
REG. U.S.A. PAT. OFF.
SOLE AGENTS
A.C.K. COMPANY
SHANGHAI.

美生照相公司
虹口東西華德路源昌路口
電話北二三九一
美術照相
新法放大
代客沖曬
定期無誤

兼理眼科
特別優待 全國留學生 機會難逢
敝公司每當夏季時期，便設廉價部，為留學生起見，今又逢其時，故本公司之廉價部又開幕矣，留學諸君幸其留意焉
德國眼鏡公司
江西路四十一號二樓

新出版
馬爾騰博士著 范存忠譯
對於少年作家的暗示
全書一冊 一角五分 特售八折

此書原著者美國馬爾騰博士為世界著作家，他的一生專以作文字為職志，這本書對於青年作者所應注意的地方莫不切實指出詳細說明，凡青年作者欲自己的文流利暢達、生動感人，此書實為絕好南針，而且行文優美、譯筆透切，更能使閱者趣味叢生，數讀不嫌。

上海西門口瑞秀里 新文化書社發行
本埠民智書局 外埠各新書店代售

本國文學史 六角五分
文學變遷史 二角五分
新文學評論 七角五分
白話文做法 實價四角

覺悟彙刊七月份已訂成 購請從速 本館白

美女券
貴洋二角可享無窮眼福
請將此券剪下附郵念分寄至：上海南市南倉街環球美術社原郵寄奉
▲美女圖：四幅幅長十六寸闊十六寸
（民國日報）

白話文的模範 新智識的淵泉
▲胡適文存
▲胡適文存二集
▲獨秀文存
▲吳虞文錄
上海 亞東圖書館 發行

實踐旬刊 第四期目錄
時事短評……傑人
勗國民軍……
外交當局……李俊
國民政府……戴季陶
麻木不仁的蔣維喬代理……
東大……傑人
斥國賊丁文江警告國人……周人傑
高與國任……楊杏佛
為孫先生遺訓而努力……
北大與國立高等華人……
校……偉人
共產黨……周傑人
短兵……胡漢民
代售處：北京內外大各學號房，通信處：由北京大學第一院轉。每份銅圓四枚，京外一分半，國幣一元寄足六十份。

最新美女照相
四十幅裸體美女相片減售大洋五角，完全真身攝影並非圖畫描寫，近來各價廉物美未有之佳品，其中攝影均皆姿態婀娜肌膚瑩潔神情則栩栩欲活，攝影則幅幅生披閱一過足可令人怡情，每四十幅為一冊，茲為提倡真美起見特價一月祇售大洋五角，郵票通用，郵費另加一角，購務請掛號以免遺失，本館均一律掛號，同件海內外愛美者幸勿交臂失之。
上海閘北香山路香興里四十七號
新新美術館啓

本埠新聞

商務印書館工潮解決

▲復工條件昨夜九時簽字 ▲自今日起一律照舊復工

商務工潮、昨晚已正式解決、詳情如下、

昨日下午四時半雙方在總工廠交通科第一客室開會、工會出席代表十三人、公司方面出席高翰卿、張菊生、鮑咸昌、馬夢華、王雲五、王顯華等六人、首由高翰卿致詞、略謂公司對於同人所提正式要求、曾於前日答復、公司方面對於此項答復、仍費盡苦心、因公司不願討論還價、落市價之誚、故希望同人對於現提覆文、勿以爲尚有還價之餘地、庶幾風潮早日可以解決、至於此次覆文、王雲五先生都有說明云云、次王雲五解釋公司二次覆文、一、工會條完全同意、（擬將本案保留字樣删去）二、工資問題、因董事會對於十五萬尚嫌太多、故對於同人要求、實在難以答應、仍擬照原定辦理、三、包工制條原則上公司可以承認、惟分配方法公司擬從長計較、津貼或不限於三十元以下之工人、但根本精神決在有利於薪水低小者、四、八小時工作制、公司一因此制在西洋各國、尚未全行、二因照公司現在情形、改八小時制亦感困難、五、發行所辦公時間、擬商同業縮短一小時、如果辦不到、則此一小時作爲加薪、六、節假、凡端陽中秋仍半天、五一五卅按照大家情形、七、發行所櫃友春秋銷星期加班辦法、擬仍照原章、八、酬恤退俸金及花紅分配改章時應徵求工會意見一項、公司對於一切興革、本多諮詢同人意見、惟見於條文、則恐將來反多窒礙、故擬删除此條、九、宿舍條文難行、十、女工生產條改津貼爲五元、十一、辭退員工須得工會承認、礙難承認、王君說明後、即將覆文交與代表團、總務處人員退席、讓代表團從長討論、代表團當即逐條詳細研究、結果對於、一、工會件無問題、二、改定分配標準如下、甲、工資十元以下者加百分之三十、乙、工資十一元至二十元者加百分之二十、丙、工資二十一元至三十元者加百分之十五、丁、工資三十一元至五十元者、加百分之十、三、包工資仍要求維持原案、四、酬恤退俸章程案、無問題、五、分派花紅等、無問題、六、公司改良管理方法案、無問題、七、節假增加條、無問題、八、發行所櫃友服務時間縮短案、仍提要求縮短二小時、九、同人疾病優恤條無問題、十、女工保產金仍要求除原案外加津貼爲十元、（公司原提爲五元）十一、同人子女教育案無問題、十二、派遣留學案無問題、十三、俱樂部一條無問題、十四、不停罷工人員職一條無問題、議決後即提交總務處、並聲明同人爲顧全大局計、已忍痛讓步至最低限度、望公司方面能儘量容納云云、後由總務處派王雲五盛同孫出席代表團、對於代表答覆各條均有討論、往返磋商至八小時、公司對於其餘各條、均無問題、惟對於第八條櫃友服務時間問題、因同業關係及內部各科辦事關係、不能照辦、發行所同人討論之後、爲顧全大局、結果勉強通過、直至九時始簽訂復工條件如下、

一、公司認工會有調協職工及廠主之效用、惟現在政府對於工會法尚未頒布、彼此均無所依據、好在工會法規不久即可頒布、屆時即可依據辦理、

二、現在增加工資兩方協定標準如下、

甲、工資在十元以下加百分之三十、

乙、過十至二十元者加百分之二十、

丙、過二十至三十元者加百分之十五、

丁、過三十元至五十元者加百分之十、

戊、學生滿一年加一元、二年加二元、

三、每年年底加薪仍照向例辦理、

四、酬恤章程由公司修正、須於全體全人更爲有利、

五、公司分派花紅、將來改定辦法、須與獎勵與普及兩方兼顧、

六、公司對於各部分管理方法須隨時改良、

七、端午中秋各休業半日、五一、五卅休業與否隨同大衆、

八、發行所櫃友因市面習慣、時間較長、公司須與同業商議減少一小時、如辦不到、此一小時之服務照加工資、

九、公司年提一萬元爲薪水較小病假較久者、補助之用、其分配方法另定之、

十、女工生產前後各休業一個月、由公司照向例給保產金十元外、其願入公司指定醫院者、費用由公司擔負、不願者另給津貼五元、

十一、公司對於同人子女免費學額、須定擴充辦法、早日發表、

十二、公司於相當之時機及需要、派遣同人赴國內外習學或考察、

十三、俱樂部名稱加同人二字但依現在情形、不至都開放、

十四、關於此次罷工人員、公司不因罷工開除、又此次罷工日起至

十五、八月二十八日薪水照發、

十六、上議各條、自簽字之日起實行、有效期間爲三年、

八月二十八日總務處編譯所印刷所發行所分店一律復工、

又發出復工宣言云、我們罷工以來六日了、我們決定的兩個交涉原則是、一、在不妨害公司存在的範圍內、代表同人提出合理的要求、二、在十分諒解對方精神之下、爲同人求得應有的利益、我們根據這兩個原則與公司交涉、幾經磋商、漸次接近、二十七日條件正式簽字、二十八日起、同人即一律復工、本委員會亦於同日取消、在這議定的條件裏、對於同人物質上精神上的痛苦、實在並沒減少多少、但是同人爲顧全中國大局計、爲公司前途計、不得不忍痛而出此十二分的讓步、在這議定的條件裏、有許多關於待遇上的都尚待另定詳章、還固然是同人將來希望之所寄、而公司對於同人疊次所表示之誠意、亦將於是卜之、謹此宣言、商務印書館罷工中央執行委員會、八月二十八日

中華書局亦有罷工消息

自商務書館罷工以後、事已多日、尚未解決、而中華書局同人、亦同樣感受一切生活程度之日高、擬相繼罷工、一面作友誼的援助商務、一面提出條件、要求局主允許、優待對遇、聞將在今日舉行、附錄宣言云、

商務印書館職工會的宣言、眞可以替代我們的宣言、他們的薪水低在生活線以下、正同我們一般、（實際上他們還比較我們要好些）他們所受一切不平待遇的痛苦、我們也親自嘗到、他們所要求的、亦正是我們所要想開口而尚未開口的、現在商務同志因不甘自儕於棄人的地位、已經起來奮鬥了、我們同是人同是所謂我國最高文化機關的職工受着同樣的痛苦、感着同樣的生活難、安敢自鄙自賤、默默然無所表示呢、如果我們可以無衣而暖、無食而飽、這一次舉動、誠然是無理取鬧、可是天却不曾賦與我們此等本領、所以要請社會原諒我們這一次的要求、完全是被生計所迫的、並不是我們不耕思獲、我們不過在盡過相當工作之後要求一種相當的報酬罷了、這裏我們希望公司方面能開誠允納我們的條件、要求付與腦力體力的代價的條件、希望各方能顧慮大局在最短期時間內把兩者迅速解決之、同時並希望此後將永無這不幸事件的發生、社會各界如能予我們以同情的援助、那是我們非常感激而不敢盡的、十四年八月二十八日、

日紗廠照常上工

▲通電問題尚須商量

一部份日紗廠工人於前日上工以廠家不履行條約發給款項洋二元、致由總工會委員長請總商會會長虞洽卿轉向日總領事交涉、請其知照各廠家履行條約、並由日總領事允許、已誌前報、昨日此項日廠工人、均已照常上工、各日廠亦定於明日發給大洋每名兩元、

又據另一方面消息、總商會自得日廠不發款消息後、即由虞洽卿派該會總務主任徐可陞偕同潘冬林前往日領館交涉、日領亦允爲轉圜、因之念六日下午日紗廠方面在日本人俱樂部有所商議、經四小時之磋商、決定發款、故此波瀾得告平息、（國聞社）

接電問題迄未解決、日紗廠同業會日前曾向工部局電氣處提出二次請願書、前（念六）日接電氣處覆書與上次答覆略同、略謂工人既未復工、無法接電云云、該會因罷潮現狀、將益趨糾紛、乃轉詢中國紗業公會、向電氣處交涉之經過、以便合作、因此中國紗廠前日推派代表四人、與日紗廠同業會代表三人、於午後二時、會晤於華日紗廠事務所、由日方代表報告日人方面交涉之經過、幷互相交換意見當時對此問題、尚無具體之決定、擬於日內再行協議迅速解決之法、

浦東日華紗廠第一二兩工場男女工人約四千餘人、已於昨晨六時上工、該廠以各部份人數已齊、當即鳴放汽笛歡迎、各工人遂魚貫而入、當進廠時、各工會均派代表歡送、爆竹之聲不絕、駐紮浦東其昌棧奉軍一團二營獨營長及三區警署解署長淞滬騎巡遊巡各隊、各派軍警到場保護、秩序甚佳、

電車工人復工之波折

▲復工者三人被拘……其餘工人且遭通緝 ▲總工會請交涉署交涉

總工會昨爲公共租界電車工人前往復工、被租界當局命捕拘去高廣富、昨日又拘去東來恩、夏建鉞等三人、並在捕房門前懸各工人照片多張、實行通緝、總工會因此特致函交涉署、並派代表劉貫之及工人代表滿寵謁交涉使、請爲抗議、將該通緝相片取銷、函云、

逕啓者、公共租界電車工人之復工問題、前曾由該工會呈請鈞使勸令復工、謂公司必無意外、今電車工人已遵命復工、而公司方面竟先後捕人、昨日之因復工而被捕者高廣富、今日之因復工而被捕者有東來恩夏建鉞、且各捕房門首多懸工人像片、工人果犯何罪、而致捕房之通緝耶、望鈞使體察民艱、即爲抗議、務將被捕者釋放、通緝者取消、並以後不再有此種事情發現、則不但工人感保護之德、即國家亦有極大之體面也、玆由該工會派代表滿寵、及敝會代表劉貫之、同詣貴署、面陳一切、請予賜見爲幸、謹呈、

培林蛋廠工人被毆

培林蛋廠工會代表章阿雲等三人昨赴上海總工會報稱、該會工友於昨晨赴廠工作、及被廠主收買之一部分工人及流氓等毆打、重傷工人已由捕房送入醫院、輕傷多名、現已陸續送入寶隆醫院醫治、該會據報後、已推楊劍虹赴該廠提出交涉云、（國聞社）

總工會代表赴京活動

上海總工會曾於日前派代表陳照敵、陳一新兩君赴京、其職務爲、（一）向執政府方面請願頒布工會條例、（二）報告日紗廠解決案經過情形、（三）京津各界巳募集濟工款項十餘萬、因各團體間稍有意見、致尚未能籌期匯滬、故派員前往疏通、以應要需、昨日總工會接到陳君等來

老公茂紡織工會開會

上海老公茂工會昨日上午十時開緊急代表會議、盛愛生主席、報告老公茂工廠停辦數月本會全部工友失業困苦異常、本會工友除少數代表零工謀生外、多數窮苦至今、六月中工廠正待開張、突肇五卅慘案、本會工友激於義憤、相率罷工、曾由工聯會介紹發款數次而已、至今數旬未得續領救濟費、前日巳報告工聯會請代向濟安會交涉、次朱德和提議本工會所感困難、聞有蓄意破壞本會所致、應團結一致、設法應付、未議遊行示威運動、喚醒覺悟、各代表全體贊成通過、一時散會、

工商學委員會議

工商學聯合委員會前日下午五時開委員會議、（一）報告、（甲）主席報告廈門來電、詢問抵制日貨有無取消、復電日本紗廠問題現已解決、其餘一切照常、（乙）廣肇公所函知送到濟安會濟工洋一千元、通知本會、（丙）臨時濟安會要求積極募捐函、（二）提案、（甲）分配職務、分定職務如下、總務六人、商界錢龍章郎志豪、工界李立三謝文近、學界林鈞、會計商界許廷佐學界陳國杜、交際二人、商界潘冬林、工界陳杏林、庶務二人、工界余嘯風、商界嚴諤聲、文書二人、學界歐陽繼修、商界成乃春、調查二人、工界劉貫之、顧順章、宣傳二人、商界張靜廬、學界竺廷章、各部幹事交際四人、學界一人、工界一人、商界二人、庶務四人、工界二人、學界一人、商界一人、文書三人、學界二人、商界一人、調查四人、工界二人、商界一人、學界一人、宣傳三人、學界一人、工界一人、商界一人、並定本星期六下午四時開幹事委員聯席會議、全體出席、（三）整理會計部、（甲）商界負司賬、學界負司庫、（乙）即日致函會計師工會、請派人來查賬、（丙）本會現款至多祇能存二百元、（丁）二日內請會計交代清楚、於星期六下午開會開單報告、（戊）餘支款由總務部郎志豪林鈞李立三三人蓋印、再加本會會計部圖章、方可支取、由本會備函通知銀行、（四）討論對於總工會被毀事、如何表示、議決宣言底稿由商總聯合會通過後發出、（五）出席濟安會代表林鈞辭職案、議決一致挽留、議畢散會、

工團聯合會開會紀

工團聯合會昨日開會、洪東夷主席、徐錫麟提議謂總工會通電事、本會既已登過兩次啓事聲明、除訴之法律解決外不再行聲辯、公決通過、次由袁曉嵐代蔡壽民報告赴商務職工會接洽情形、大概謂商務工人對本會深表感情、並願具體聯絡、本會應籌商援助該工人方法、王光輝提議統計股由調查股與文書股先行負責籌備、工人教育事、應另設教育股、待籌得款項即可實行、全體通過、五時半散會、

開除自來水工人復函

楊樹浦自來水廠於本月八日開除工人吳裕慶等三人、報由上海總工會、致函閘北商會請予援助、已紀前報、昨總工會接閘北商會復函云、逕啓者、前准貴會來函、略以據第一辦事處自來水工會報稱、本月八日有自來水工人吳裕慶顧松桃李萬林三人、被該廠無理開除、請予援助等由准此、即經敝會致函自來水公司查詢、茲准復函內開、本月十三號准貴函稱悉、承詢所革工人、係拋棄職務之三看門人、與復工工人不涉、敝公司對於工人待遇甚優、故有斥革等事、不願報告他人、茲爲貴會暨助鄙公司、相應函覆察照等因、准函前因、相應函復貴會、即便轉知爲荷、

海員籌款援助工人

海員知中國社係澳州皇后號船華籍海員六百餘人所組織・此次由日到申・即於前日假中央大會堂表演粵劇・籌款援助工人・是日劇目爲歸鴻影・夜戲爲逃婚記・除收入券資千餘元・並由南洋兄弟煙草公司捐助大洋三百元・大聯珠香煙五百包・華商煙公司捐助大洋五十元・愛樂克香烟三十盒・廣肇女校捐助大洋三百元・手織品廿餘件・屈臣氏冠生園馬玉山泰豐公司安樂園等・均捐助菓子食品汽水在場銷售・所得貨款・亦悉數捐助工人・是日來賓約百人・夜間約四百人・並有廣肇公學童子軍幫場維持秩序・聞該社全體俟結束賬目後・即行回粵・

各界婦女會之通電

▲反對關稅會議……▲力爭司法調查……▲電唁廖夫人 ▲請驅章士釗

上海各界婦女聯合會、昨發出四通電云、

（一）我國自被列強威迫、訂立種種不平等條約、任意宰割、我全國同胞的種種自由、便從此失掉、直到現在、差不多連生存的自由都保不住了、只看五卅以來各處的慘案啊、幸虧我全國的同胞漸漸因此覺悟、廢除不平等條約的呼聲、驚惶了列強的盧心、我們正希望這種呼聲、即刻成爲事實、不料關稅會議又跟着嚷叫起來、還不是又承認所不承認的不平等條約、行華會協定而放棄關稅自主麼、關稅會議的結果、不過列強的分贓宰割、那有私毫的益處給我們、何況他的本身是和廢除平等條約還根本衝突的呢、同胞們、請快起來一致的大聲反對、貫澈我們最初的主張、根本的解除我們的束縛啊、（二）滬案遷延、將近三月、不快解決、不要等待甚麼司法調查、這明是想將帝國主義罪惡滔天的責任、歸在他們的無足重視的爪牙、工部局放槍的人、使一件嚴重的慘案輕輕帶過、同胞們、我們難道眞爲他們所愚弄、我們的烈士、爲什麼死的、我們的工界同胞爲甚麼挨餓罷工、我們難道就忘了、我們要達我們最初犧牲的目的、收得我們的自由、廢除不平等條約、應當極力反對這種騙誘式的司法調查、（三）廣州中國國民黨中央執行委員會轉何香凝女士鑒、噩耗傳來、驚悉廖仲愷先生被刺殉國、曷勝悲悼、廖先生爲國奮鬥、二十年如一日、當此內憂外患猖獗之時、遽損賢才、此誠我國之大不幸也、惟望政府迅速追拿兇徒、以正國法、並請女士爲國節哀、完成先生未盡之志、慰英靈於地下、凡我同人、誓欲追隨於後、特此唁聞、上海婦女各界聯合會叩、

北京女師大諸同學鑒、諸君屢受章士釗之無禮摧殘、近復受其爪牙劉百昭之凌辱、以流氓女丐強曳出校、並打傷同學、同人等曷勝憤激、夫章士釗劉百昭、其所以敢如此專橫者、雖因其個人之蠻橫無知、要亦有政治爲其護符、蓋政府不良、而欲教育之獨立、校長之得人、又烏可得、諸君奮鬥、不爲強暴所屈之精神、實堪欽佩、尙望更加努力、務達最後之目的、同人等願爲後盾、

（甲）全國各婦女團體各學生會及各界同胞公鑒、章士釗倒行逆施、久巳不齒於教育界、近復變本加厲、使其爪牙之劉百昭等佔據女師大、以流氓女丐強曳女師大學生離校、並打傷學生數人、視學校如屠場、待學生如囚犯、無禮橫蠻之言行、言之眞令人髮指、此等之人、若尙容其廁身教育、實爲教育界之奇恥大辱、伏望全國同胞、共起驅逐此辱凌學生摧殘教育之國奸章士釗等、上海各界婦女聯合會叩、

反對設使復廠之繼起

寶山縣議事會昨致電北京云、北京段執政鑒、五卅慘案、造成邪旅南來綢會、今且增加兵額、有改設防護使之說、淞滬人士、臯臯焉若大禍之將至、夫佳兵不祥、古有明訓、鑒於去歲江浙戰爭、所受種種痛苦、及今思之、猶滋心悸、憶執政於受任之初首頒明令、廢止滬兵工廠、淞滬區域、永不駐兵、淞滬人士、方額手相慶、以爲從此可安枕無憂、乃口血未乾、兵工廠有恢復之議、邪旅又有還入前護軍使署之舉、中央明令、等於弁髦、威信不存、清明無日、爲特電懇飭令邪旅作速退出淞滬區域、兵工廠從速標賣、拍切陳詞、伏維垂鑒、寶山縣議事會叩咸、

濟安會失款案了結

▲徐乾麟代賠損失

濟安會前因發款時、曾有某冒學生錢文元混入發款員中、私自捲款二千元、潛逃無蹤、嗣經開會議決函請前委員長徐乾麟君設法查究、徐君以錢某並非本人介紹到會辦事、惟因事關援助罷工工人之捐款、慨允代爲賠償、以濟工人、昨日特派代表蔣夢芸君、攜款到會、幷商了結手續、嗣因總務主任周伯堯等因公外出、未能接洽、改定今日再行到會接洽、

暹瓊華僑捐款助工

昨有暹瓊各公團派黃海英攜款來滬濟工、玆將其函錄下、逕啓者、此次外人槍殺同胞、殘賊人道、蔑視邦交、野蠻橫暴無所不用其極、海外僑胞、自接到消息後、憤激異常、特即募捐款、以爲援助、所捐之款、共一千〇五元、其餘一百三十五元、係陳道超君所捐、現交黃海英君攜上、祈爲檢收清楚、並乞賜示、

修改引水章程之動機

吾國引水事業、向爲外人壟斷、航權旁落、國體攸關、挨厥原始、由於同治七年引水暫行章程不善所致、若不重行修訂、流弊滋多、年來華人領港暨各地總商會時向政府呼籲、交通部以引水事業原屬航政範圍、此項主權不宜久失、曾電滬召航政專家楊洪麟君赴部諮詢一切、以備着手進行、

改良農村組織增進農人生活（國民黨政綱對內政策第十一項）

確定集會結社言論出版居住信仰之完全自由（國民黨政綱對內政策第六項）

秋熱爍體 秋暑逼人

▲虛弱者・飲食無味・飯量減少・
▲血虧者・心悸耳鳴・頭暈腰痛・
▲腦衰者・失眠健忘・神志不清・

速服艾羅補腦汁

調和營衛・加速消化・健腦安神・旺血養心・補腎健腰・種種衰弱・一瓶見效・久服疾病不侵・壯健逾恆・

補腦汁　大瓶二元　小瓶一元二角五分

上海三馬路 中法大藥房 總發行　各埠藥房均有經售

提神醒腦 八卦丹

丹名八卦虎標爲記仰光永安堂國產聖藥也功效偉大早已有口皆碑現居夏令癘疫橫生或病於霍亂吐瀉或患四時感冒以至全體不舒坐臥不甯精神欠倦頭腦作痛若一服此丹立奏奇功而於水土不服頭痛暈眩食積不化胸膈飽滯飲食無味中風中疾以及一切邪痧暴險危急時症更有特效眞有起死回生之功也

每包大洋一角　各大藥房均有經售

上海北四川路崇明路口 會豐商店 總代理

分售處　先施　永安　中法　五洲　四馬路 益和堂　華彰　杏濟堂　接元堂　華昌隆

總發行處南洋新加坡永安堂 虎標藥房主人 胡文虎啓謹

取消一切不平等條約，如外人租借地領事裁判權，以及外人管理關稅權……皆當取銷，重訂雙方平等互尊主權之條約

中國國民黨第一次全國代表大會宣言

非僑匯三萬元濟工

總商會昨接非律濱救濟會來電云、上海總商會鑒、閱報載罷工救濟困難、狀至可憫、僑衆憂心如擣、工人枵腹從公、足欽、關係國家匪輕、一旦復工、交涉無望、國事前途益趨悲觀、切盼堅持到底、嚴守秩序、一方通電海內外同胞呼籲、一方就地設法維持、當以國事爲重、勿示人以弱、本會誓爲後盾、請支商業儲蓄銀行滬銀三萬元，繼續救濟工人、臨電迫切、佇盼覆音、菲律賓救濟會宥、該會得電後、當覆菲律賓救濟會鑒、宥電悉、捐銀三萬元照收、敬謝、遵當分濟工人、上海總商會、

閘北駐軍之調查

閘北駐軍、自淞滬戒嚴總司令部遷移龍華後、其防務已不若前此之嚴重、維持地面之責任、統歸駐紮中興路全皖會館第二團柴團長担任、其共和路總司令部內衛隊等已全數移往龍華、現爲第一軍憲兵營本部、及淞滬警察第四游巡隊駐內、柳營路新營房內之輜重梯隊、原係三連、現有一連將於日內移往龍華、仍留二連駐防閘北、以便運輸、其閘北烏鎮路口所設之陸軍稽查處、業於前日全部撤走、故新閘橋北及蒙古路滿洲路口寶山路口新民路口共和路口等、一帶奉兵崗兵、已較前減爲十與六之比、商市頗現安富景象、

大同大學學生會宣言

大同大學學生會發表宣言云、（上略）五卅慘變、舉國痛心、同學聞訊、非常憤激、除立即參加遊行講演外大會在六月一日、便通過了學生會的議案、此時社會空氣緊張萬分、學校方面、懾於輿論、不敢公然壓迫、惟暗中積極破壞、不惜誘動同學告假、以分散學生會之力量、根本消滅愛國運動、尚幸同學竭力維持、使愛國工作、不至停頓、暑假到了、我們要求住校、以便繼續工作、當時尚有女同學念餘人決計留滬、但是學校藉口封鎖女舍、不准女生留校、竟在原定日期前、以斷絕伙食及燈火的手段、驅逐女生離校、查學校平日對待女同學比較優待、此次如此對付、實因女同學參加愛國運動之故、另一方面、則令校廚與住校男生爲難、臨時毀約、不肯包飯、經同學質問、答係房主使、學校出此卑鄙手段、於是激動同學公憤、全體開會討論、適代理校長曹梁廈自杭返滬、一到校中、逕赴會場、聲言辭職、抗議並斥、後來同學申說緣由、彼即拂袖退席、直到大會如見散、然而學生方面尚派代表、前往勸駕、委曲求全、至於此極、亦可以告無罪矣、比者因校中原定住校期限將屆、而遷移出校、事實上發生許多困難、且九月三號補考相距僅十餘日、不得已聯名具理由書、由學生會派代表轉呈、懇請展限、這難道便是學校所謂（實徵其指揮學校之主張）、（極端與學校爲難）、（眞欲使學校屈伏於學生會之下）嗎、請中（指揮）、（極端）、（屈伏）、只要他不是故意捏誣破壞學生會、何至昏亂至此、此時代理校長胡明復不肯接收理由書、他說學校還有許多不可告人的理由、同時又申說學生住校、如私人借錢一樣、展期與否、聽債權者之主張、這不是露骨的把學校當做胡氏私產嗎、同學知事不可理喻、祇得聽其自然、後來嚴吳在滬敎授出任調人、此時業已念一號、而學校方面所據理由、只是要執行校務會議議決案、我們要求提出覆議、他說暑假中沒有校務會議、所以不能提出、試問這次通告停辦、是否不經校務會呢、若然則宣告停辦、顯係非法行爲、否則、既能召集校務會議、竟不提出覆議、定要小題大做、以停辦相要挾、這無非欲蓋其醜、以冀根本推翻學生會破壞愛國運動罷了、誠然學校曾經許我們一整朝三暮四的條件、但我們要求合法保障、他便絕對拒絕、甚至只請五個敎授擔保也都被拒絕、試問所謂（設法解除種種困難）云云、是否僅是一種口惠、學校千方百計要趕我們出校、無非將來要我們回校時履行一種（反對學生會）（反對愛國運動）的志願書罷了、大同大學的創辦、固然是胡敦復和立達學社的分子、但是累積增高、還是十餘年來許多學生家屬的血汗、況且已到部立案、又以官價圖地數百畝、凡此都已證明、（大同大學是社會共公的大同大學、）（大同大學尤其是學生公共大同大學）、敎育者、何得視爲私產、擅行啓閉、我們今當鄭重宣言、假若當局仍執迷不悟、暴厲自專、我們爲大同大學計、爲社會剷除蠹賊計、爲民族獨立運動計、同時爲願全同學學業不令坐受亡國的敎育者之摧殘、當立刻宣告收回自辦、（下略）

省教育會全體職員會

▲否認復辟嫌疑者辦學

江蘇省教育會昨日（二十七日）下午一時、開大會後全體職員會、出席者十八人、袁觀瀾會長主席、議決案件如次、一、討論會務進行方針、議仍照去年所定方針、繼續進行、除照歷年已辦各事業繼續進行外、本年度所特別注意者、一公民教育、二自然科學教育、二、推舉臨時幹事、議公推郭秉文沈恩孚、朱德軒鍾叔進等二十七人爲交際部幹事、仍推郭秉文君爲主任、穆抒齋史量才黃任之初童季通郭梅生五君爲經濟部幹事、仍推穆抒齋君爲主任、三、袁會員希洛等十九人提議、曾犯復辟嫌疑之人辦理教育應予否認案、議決教育關係國本、凡曾犯復辟嫌疑之人、在輿論均應有相當之制裁、應即否認其辦學、

袁希洛重視民會代表

寶山公民袁希洛對於時事、不甚睡類、此次國民代表會議初選、聞有運動賄選等情、袁君特呈寶山縣署文云、呈爲不願放棄本屆國民代表會議選舉權、請予辭去局長職務、并懇即日派員接任事、竊查本屆國民代表會議爲解決前歲國會賄選及國家重大問題、關係民國前途非常重要、所有選舉及被選舉權、希洛均不願放棄、并以歷屆選舉皆有行賄之事實、以致選政不能澄清、國家大受禍害、不能不出而監視之、應請縣長准予辭去局長職務即日另選局長、或先派員代理、實爲公便、

租界已宣佈解嚴

▲外人方面報告

本埠前以五卅慘案發生、對外空氣緊張、租界當局特宣佈戒嚴、昨據外人報、茲以秩序漸恢復、已無戒嚴必要、因於昨日起宣布解嚴云、

銀行公會請澈查劣幣

上海銀行公會請澈查劣幣來源事發出三電如下（一）北京財政部鈞鑒、查國家造幣、律有專條、成色分量不得逾越公差、中近日滬市發現民國三年模袁像銀幣、成色低劣、不合國幣條例、中外商民咸深懷疑、查三年幣模向由甯廠保管、今何以有不合法之劣幣在市混用、擾亂金融、爲害匪淺、應請大部迅電甯廠澈查嚴行究辦、以維圜法而杜流弊、幣政幸甚、（二）南京鄭省長鈞鑒、近日滬市發現民國三年模袁像銀幣成色低劣、不合國幣條例、中外商民咸深懷疑、影響金融爲害匪淺、查民國三年幣模向由甯廠保管、今外間何以有不合法之劣幣在市混用、應請飭令甯廠澈底嚴查明白宣布、以維幣制市面、（三）南京造幣廠鑒、近日滬市發現民國三年模袁像銀幣、成色低劣、不合法定公差、影響市面爲害甚鉅、查民國三年幣模貴廠應負保管全責、今何以不合法之劣幣充斥市面、殊屬懷疑、貴廠年前任滬公開化驗、聲志甚佳、尤應保持已著之信用、茲事眞相究竟如何、務希查明宣佈、以釋羣疑、

約翰離校學生消息

昨日所得約翰離校學生善後委員會消息如下、（一）該會昨日議決定於明日遷移會所、全體委員將在復旦中學照相、以留紀念、現已登報通過各界知照、（二）訂於九月十二日舉行開幕式、（與光華大學開學禮同時、）日內即須發出請柬、請各界人士蒞臨、（三）該會昨據光華事務所通知、九月九日起始、可進校因期前伙食未備、故學生未便入校、（四）光華大學於今明兩日舉行第二次考試、地點在霞飛路商科大學、

學生會責望胡適之

上海學生聯合會近因胡適之有與章士釗合作之狀態、特致函規勸之、原文錄下、

適之先生、久仰盛名、企慕實深、新青年內首倡文字革命、國內風從、遐邇咸知、筆削我國之但丁趙叟當之先生莫屬矣、比年以來、先生浮沈于在沙窩中、含指導青年之責、而作無聊卑鄙之舉、擁護復辟餘孽、嘗試善後會議、諸如此類、彰彰皎著近更倒行逆施、與摧殘全國教育蔑視學生人格之章士釗合作、清室復辟函中、又隱然有先生之名、嗚呼、首倡文字革命之適之先生乎、先生前曾爲青年指導者、青年所期望於先生者良切、先生近來舉動、荒謬絕卑汚長此以往、先生將永爲吾全國青年所深惡痛絕、敝會謹代表全上海學生、鄭重致辭於先生之前、希先生痛改前非、恢復首倡文學革命時之精神、但丁趙叟、正引領相望、前途利害、倘祈深察、即頌覺悟、

各學校消息彙紀

▲國民大學　該校自登報招生後、報名者尤衆、本學期擬開之學程、計國學系有古籍校讀、易經學、老莊諸子文、字學、（敎授胡樸安伍叔儻）國學研究（敎授章太炎胡樸安何炳松）等、哲學系有印度哲學、中國哲學史、現代哲學思潮（敎授李石岑林東海博士等）英文學系有英文哲學、英文學史、英詩學、英戲劇學（敎授林東濤孫邦藻夏晉麟博士）等、報學系有報學原理、廣告學、編輯法、報館管理、（敎授王一之戈公振潘公展）等、圖書館學系有圖書學原理及概論、圖書行政學、（敎授杜定友）等、史學系有中國文化史、史學概論、美術史、史學研究、（敎授何炳松滕固）等、敎育學系有敎育學概論、現代敎育思潮、敎學實習、比較敎育、中等敎育（敎授殷芝齡博士劉湛恩博士蕭恩承博士蔣紹熙）等、社會學系有社會學原理、社會主義史、社會研究（敎授梅思平陳定謨應成一）等、會計系有公司會計、成本會計、（敎授陳德恆陳翼颿鄭世記）等、工商管理系有工商管理財工商問題（敎授魏鑑書何德奎）等、銀行系有銀行簿記、銀行研究、貨幣學（敎授朱如堂王敬文趙蘭保）等學程、並聞該校發起人訂於今日下午六時在西藏路一品香聚餐、討論一切重要事宜、

▲大夏大學　一、第二次入學試驗大學部暨預科高師附中各級共錄取新生一百八十餘人、二、該校辦公室昨已遷入勞勃生路膠州路口新建校舍、三、新校舍旁空地二十餘畝、作校園及運動場、昨已開始圍築、四、添聘敎授、五、定九月十號接期開學、前二日補行入學試驗一次、

▲上海大學　本學期已在閘北青雲路師壽坊租定臨時校舍、課堂宿舍俱全、現正裝設電燈、布置一切、大約在開課期（九月十日）前全體辦事人即行遷入、

▲中國女體　提籃橋中國女子體育學校、訂於九月六日開學、七日開課、各省學生報到肄業者頗爲踴躍、聞該校爲推廣學額便利遠道學生投考起見、定九月一日起每日上午隨到隨考、至開學日爲止、

▲上海美專　該校學生會今日（二十八日）敦請鄧季顯先生於午後二時到會公開演講、講題（一個非美術家的美術觀）、地址在美專第一院大會堂（斜橋六路電車可到）、歡迎各校學員及各界人士自由入座聽講、

法租界私販軍火案續訊

▲英警署定星期六續審……美人交美金五百元保出

文匯報云、今晨英警署續訊私販軍火案、被告前英國陸軍官克烈斯蒂以因本年六七八月間私販軍火罪被控、起訴律師爲柏烈縣、捕房代表律師爲梅脫蘭、被告延甘維露律師代爲辯護、克禮明律師代表獲案法人沙伯龍觀審、該法人即被法捕房控以同樣罪名者、開庭後、首由西探長李扶斯上堂作證、據稱、七月二日、曾率領捕房其他人員、至被告住宅阿爾盤路七號搜查、在前室一寫字抬內抄出已打字之紙片一、開列軍火名目、計來復槍一六八〇桿、各帶子彈五百發、當搜查時、被告未在場遂呈堂將此紙宣讀、至此、甘維露律師起辯、謂打字之紙不合公文程式、不足爲證、次由獲案法人沙伯龍上堂作證、供稱、本人所藏字據已被抄出者係投給一人名加太魯其人負本人鉅款、現已逃往日本、該字據係作英文、爲本人所不識本人住海格路、克烈斯蒂曾至吾宅訪我多次、但曾未在福履里路二六一號抄獲軍火處會晤、克來時偕數華人、據云、此等華人欲購辦軍火、又偕來一人名葛洛克、暨一不知名之德人、克知加太魯藏有軍火一大批、而負我款、因提議將此項軍火售去、得價以償所負、本月初旬本人染病、此等人曾至吾住宅數次、均未晤見、其後晤見時、彼等即要求示以貨樣、至此、由甘維露律師向之駁詰一過、沙續稱、本人與克識面約已五月、因加售出機關鎗事、初始相識、當議購機關鎗時、由克介紹於葛、但事乃無成、又遇施克華於西比利亞、彼時同在法國陸軍中服兵役、與克談話時、華人以英語通譯、爲本人所不解、但知彼等要求示以貨樣此貨樣藏在福履里路二六一號方往取時半途即被捕云云、訊至此、由起訴律師向堂上要求展期一禮拜、俾捕房方面將案情澈查、甘維露律師極力反對、要求從速訊理、堂上遂判展期至下禮拜六晨再訊、被告克烈斯蒂仍交三千元保出候訊、又美國人葛洛克、（一名納爾遜、）於本星期二亦因本案被捕、押於法捕房已二日、今晨解由美領署提訊、起訴律師爲費信惇、其控詞云、被告偕另三人、在本月二十二至二十五號間、參加一私販軍火事之談判、辯護律師上堂稱、此控案未有書面控狀、證據不足、要求將案註銷、堂上判被告交美金五百元保出候訊、俟起訴方面補具書面控狀、定期再核、云云、

時疫傳染之救濟

昨據時疫醫院報告、虎力拉仍未消滅、南市時疫醫院暨紅十字時疫醫院、每日均至六十號、警察廳方面、正編集時疫死亡報告表、防疫注射、本埠各大醫院均已設置、閘南北市衛生機關、尤恐不足以資救濟、日內將籌商治標方法、

血潮日刊將被取締說

昨日下午有名井俊彥者、自稱係戒嚴司令部人員、往學生聯合會要求該會停辦血潮日刊、該會原有將血潮改善之意、當即將此意向之說明、後又有一人往該會交際部、請其派人至夢花樓第二警察分署談話、該會當即派人前往、該分署署長謂血潮日刊有犯印刷律第十條及第十一條、要求將該刊停辦、並云此係戒嚴司令部之意、該署長不過將此意轉達而已云云、

趙恆惕邀章太炎赴湘

趙恆惕以湘中保舉知事甚衆、且現任各縣知事中亦多不稱職者、擬舉行考試、以資去取、特電邀章太炎氏前往主試、聞章業已電允、惟因天氣炎熱、行期倘須稍緩、俟湘中考試期定、再行來電通知云、

學聯會卹撫殘廢同胞

上海學生聯合會鑒於五卅被慘傷同胞數十餘人、有家境貧苦、而終身殘廢、無力營生者、其生活極爲可憐、昨議決將該會款項撥一部分撫卹受傷同胞、分給辦法、以受傷輕重及其生活優劣爲判、受傷重而生計頗感困苦者、給撫卹金較厚、受傷輕而生活不大困難者、撫卹金較少、此項撫卹金、凡曾經該會調查有據之受傷同胞、自明日起可逕往該會領取、

滬西築路停止後所聞

滬西越界築路一案、自五卅案件發生後、即停止進行、迄今以交涉末了、仍未開工、而一般購進地皮者、則大受損失、如飛機場等處之地價、前本每畝二百元、而自開始築路後、突漲至千元左右、地皮商人乃大肆活動、今則已回跌至原價、其進出之鉅、眞屬令人駭聞、

日棉布商之關稅提案

旅滬日本棉布同業以本埠進口英日兩國棉布、爲數極多、惟進口稅極不平等、現因中國特別關稅會議、即將舉行、亟應提出修正、昨已草具建議書、送呈商務書記官、轉呈外務省矣、

警察開槍案三誌

▲一命僅三百元

▲履業公所致常之英函　采園廳長鈞鑒、敝公所據同業鼎泰昌鞋店主龔炳生報稱、本月二十五日午刻、高昌廟江南造船所工人與警察因細故衝突、有店夥蔡炳新出門買物、經過高昌司廟門前、被警突然槍擊、彈中要害、登時斃命、業經報官蒞驗、事關人命、應請公所轉呈當道主持公道、並據蔡炳新之家屬、報同前情、泣求代懇懲兇撫卹前來、查此事發生情節、據報紙所載、實足激動公憤、該地警局、對於赤手空拳烏合之衆、竟任性爲彈擊、演成慘劇、並傷及無辜之路人、當然應負刑法上之責任、亟應澈究嚴懲、並對於慘死者之家屬、妥予給卹撫償、方足以彰公道、茲以業中工友之生命關係、難安緘默、經臨時緊急會議、一致議決、專函奉達、倘祈鈞座俯念死者含寃、生者慄懼、及輿論之憤激情形、即予澈究嚴懲、並爲慘死家屬保留一切求償撫卹之權、以慰寃魂、藉平衆憤、曷勝感盼、謹請勛安、上海履業公所總董包振釗、

▲常之英撫卹屍屬　常廳長對於警察與造船所工人衝突一案、甚爲注意、除諭令司法科長速將擅自開槍之警察滬秀清孔憲亮孫蓮辯等訊明移送法庭依律辦理外、昨日上午十時、用電話傳到二區署長閻宗樸、面給鈔洋六百元、以作撫卹屍屬、閻署長遂即攜款乘車親赴滬南高昌廟、會同海軍楊總司令江南造船所所長派警傳到王志成蔡炳興兩屍屬、當由王蔡兩屍屬具結領款而退、

▲蔡炳興家屬請伸雪　鞋工蔡炳興經地檢廳往驗後、尸體由鞋店主龔炳生代爲棺殮、一面知照尸屬、現尸父蔡炎生尸母蔡顧氏聞耗來滬、於昨協同龔炳生並該處念四保方十二圖地保陳蘭亭等、投地檢廳狀請領棺、並求伸雪、當奉蕭檢察官傳訊一過、准將尸棺交給家屬領回埋葬、候警廳將開槍巡警孔憲亮滬秀清孫蓮辯等解案再行傳訊核辦、

新任駐漢日領將來滬

新任駐漢日總領事高尾亨、定於九月六日、由神戶乘東洋汽船西伯利亞丸、攜眷來華赴任云、

商總聯會董事會紀

商總聯會二十六日董事會議、到十六人、公推王漢良主席、議決案列下、（甲）報告案、一、工商學駐京代表邵華君函一件、（甲）討論案、一、濟安會來函請募捐案、公決依前次議決案、仍派四員辦理、一、許廷佐江雯楚辭工商學會計幹事案、由汪君許君說明困難及學生輕視情形、公決致函工商學會、在工商學會確實權限未定以前、本會所推會計、暫不出席、在此期內、工商學會所存款項、一概不准動支、一、郎志豪來函、請調查五卅罷市損失案、通過、一、謝惠庭報告赴徐乾麟君處接洽情形、一、商務書館工會請求援助案、通過、公推汪醒齋謝惠庭王延松虞仲咸四人前往接洽、一、南北浙江路請調停案、由虞仲咸說明理由、通過、公推許雲輝王肇成謝惠庭汪醒齋前往、一、四川路商聯會來函、報告李德茂號捕房強迫用英鈔案、一、百老匯路商聯會請致函各路罷百貨公司股份案、通過、一、工商學會來函請承認爲工會擾毀事致北京電、通過、一、張賢芳提議致函王肇成、囑將援工游藝會販賣部所得款項一切移交會計、以清手續而重職守、通過、一、致函王肇成陸文麗二君、遊藝會一切經手事宜、限本星期日結束、一、王漢良報告前担任會中會計職、現已移交郎君今日帶來付清、手續已告完畢、

警廳查禁模特兒圖畫

淞滬警察廳發出佈告及訓令、禁止模特兒圖畫云、爲佈告事、照得淞滬乃人文薈萃之區、又爲文化開通之地、所有文苑藝術、早已傳誦士林、本廳長承乏是邦、曷勝景仰、方冀管絃之播、足以怡情悅性、繪事之工、足以易俗移風、乃近查轄境以內所設美術畫社、競以發行模特兒圖畫、號召一時、侈言人體曲勝線之美觀、大背整飭風化之宗旨、誨淫敗俗、有心世道者、抱爲隱憂、本廳長職責攸關、亟應加以制止、況吾國注意國粹、夙稱文學之邦、考據精詳、搜羅宏富、如果研究美術、取法本極寬宏、又何必舍正軌而入歧途、致爲法律所不容、輿論所詬病、除通令所屬認眞查禁外、合行佈告周知、務俾於十日內一律依限停止、倘再容心嘗試、定必以法相繩、

各法團不認負擔警餉

淞滬警察餉需一項、向章由江蘇省公署撥款發給在案、自去秋江浙戰事發生後、省中無款可撥、所有警餉暫由地方紳商籌借應發、現聞鄭省長蒞任以來、查得淞滬警餉關係重要、除每月由省署撥款外、其中不足之數、仍由地方團體設法籌撥、即須湊集按月發給等因、此項消息傳滬後、滬上各法團曾以淞滬警餉、本係省中撥款、歷經辦理有案、惟上海係商埠之模範、警察與他處不同、至本地方收各項稅款均有支配、尚虞不足、故對於湊集警餉一事、殊難承認、業已特開會議、表決一致反對、並聯名簽字公電鄭省長、請仍查照歷屆成案辦理、淞滬警餉應當仍歸國家担任撥款發給、

曹家橋鎮鉅刧案訊結

本邑西鄉曹家橋鎮前被大幫盜匪搶封合鎮商號、並劫奪縣警三分所鎗械及傷斃巡警一案、由該所拿獲盜匪陳香橋等七名、解縣地檢廳預審明確、起訴審廳、迭奉開庭質訊候核在案、昨日上午又奉李推事官會同楊檢察官開庭復審、並傳到時當時被傷巡警費洪標事主張立生楊范氏等至案訊問一過、又提在押盜犯陳香橋王小狗黑皮阿金許阿妹俞阿海鍾桂卿王二生等七名至案研詰該犯等供詞互相推諉、問官認爲辯論終結、判事主等退去、該犯分別還押、聽候本月三十一日宣判、

滬江旅館緝獲兩盜

美捕房包探龐瑞卿、昨日五句鐘得眼線報告、謂有持械夥刧七浦路一千一百三十二號黎有家之盜匪匿跡河南路滬江第一臺旅館內、稟明捕頭、協同西探密往按址緝獲盜匪黃桂棠王開春兩名、拘入捕房、押候今日解堂訊辦、

盜犯押候展期解訊

老閘捕房華探長陳雲忠包探朱漢波、前日協同西探長康仇、緝獲盜匪通州人王阿四一名、拘入捕房、查得于曾於去年十一月念五號犯有持械糾黨夥刧保定路五百十七號吳炳利家銀洋一百十四元等情、昨晨將王犯解送公堂、中西探長稟明前情、要求改期訊究、關讞員商之美副領事、判被告押候查明再訊、又盜匪王裕山（即小山東）、本年五月廿七號、串同已獲之盜黨兩名、持械行刧大通路二百另八號吳道良等銀洋七十七元、昨晨解送公堂、中西官提訊一過、判押候九月十一號解訊、

廈門扣貨被毆之求援

廈門外交後援會實行檢查外貨、被貨主着人毆打、昨電請工商學聯合會援助、原電云、工商學聯合會轉各報館各團體鑒、本會調查隊於本日在海口破獲鼎茂號批大日本肥粉、前往扣留、被該號駁船頭吳買石糾衆持棍毒打、現傷重垂危者、林清玉鮑炳坤二人、被擠落海未知生死者無算、似此顯係鼎茂經理鄭子三、鄭子文、從中指使、破壞抵制、衆人憤激、請援助廈門國民外交後援會宥、

尚有本埠新聞接第三版

農藝致富新書

本書爲專門研究農藝而作其中包羅甚廣計全書八大篇[illegible]

歷代名家祕傳　畫訣　三種

■山水畫訣　本書採輯數十名家之作畫要訣於樹石山水人物屋宇等畫法均詳細指示如何佈置如何設色皆載一定章法并插淺現之圖可爲初學之門徑　全書二冊　定價六角

■人物畫訣　本書先詳起筆層次次取神點睛閃光以及用粉采繪調合顏色等計分二卷於人物畫理闡述殆盡　全書一冊　定價三角

■花鳥畫訣　清初南田花卉超絕一時其婿鄒小山獨得心傳所發議論爲前所未有寫生與妙深探無遺本書最參合各家祕訣與梅蘭竹菊翎毛草虫等綜成一書並插淺現之圖以利初學　全書二冊　定價六角

離騷詳解　本書用新法分註並附總詳於逐段之後令首尾相顧血脈相通學者得此如遊進得路開闢頓挫始終條理之妙盡出二千五百言如貫珠焉　全書一冊　定價三角

■**清代閨秀詩鈔**　本書約閨秀五百家詩篇數千首淸逸哀惋各極其致每人篇末附以軼事尤覺新穎可觀　全書四冊　連史紙定價二元　有光紙定價一元

■**四大家言行錄**　▲諸葛亮　▲陸宣公　▲李鄴侯　▲王陽明　四公皆歷史上有名政治家其言行皆爲吾人所景仰茲書內容包涵軍事經濟理學文章皆爲治國救時之良謨修身立命之要旨誠青年模範之良本也除王陽明言行錄售定價六角餘各售三角

百花栽培秘訣　本書採集栽培花木藤臺花草等秘訣數百餘種於花之喜陰喜陽宜燥宜濕當瘠當肥接換澆灌等法莫不深切明示雖南北易地雖以種植之花木皆可用人力以奪天工　四冊定價八角

食品烹製全書　本書不特烹調烤燒諸法畢備各品亦爲他家食譜所不載如金華火腿北京皮蛋[illegible]定價六角

上列各書概售六折　函購寄費加一

上海愛而近路慶祥里　中華新教育社發行

分售處　上海四馬路世界書局　大東書局　漢文淵書局　各省世界書局分局

本社出版新小說

最新消遣錄	一冊六角
奇女兒	正續兩集每集六角
雪窗祕史	五角
朝野豔異軼聞	二冊一元
情海異聞	六角
海濱奇俠	五角
豪異祕纂	五角
巾幗英雄傳	三角
秋燈講武錄	四角
天涯聞見錄	四角
鏡結雜記	八角
鳳凰刼	一元
玉面狐	八角
探中探	三角
遊戲小叢集	六角
新書	
遊戲文章轉情集	八角

精醫白濁

○保證斷根○　一持效新久白　聰德國銀療三　日特效二理　根據最新學理　精確調製銀劑　三生理藥力深　達組織且有特　久作用四病理　淋菌完全殺滅　退腫止痛消災　五經驗實驗五　年治愈病家三　千餘人六試驗　諸君懷疑儘可　試驗診費不計　張宏士醫生每　日上午在法界　嵩山路仁和堡　後面上海療療　院每日下午在　大世界西潮州　壇山西壁▲宏　治注射醫院星　期停診

國內匯兌行市報告

上海銀行廿七日國內匯兌行市報告云、今日津市稍緊、漢市回漲、津行化爲一千〇五十八兩、漢市爲一千〇六十一兩、較昨縮去五錢、漢電爲九百六十五兩八七五、合申爲一千〇卅五兩五錢、滬市爲一千〇三十八兩、長出一兩、洋匯津漢爲平通、京爲一千〇〇一元、濟平同漲爲一千〇四十四兩、洋匯須貼三元、青島洋爲一千〇〇四元、烟台仍可平匯、九江漲一元、爲一千〇〇六元、長沙常德各跌一元、長爲一千〇〇四元、常爲一千〇〇五元、奉天哈爾濱未動、奉爲一千〇〇五元、哈爲二千〇〇四元、又蘇屬各地蘇錫常揚等每千元均僅收取匯費一元、又杭州爲一千〇〇一元五角、

少年團勸用國貨消息

中華路少年宣講團、自五卅慘案發生、對於提倡國貨、演講尤爲注意、每逢星期日在該團通俗演講場舉行勸用國貨運動大會、前已有四次、第五次在浦東東賢舉行、聞第六次擬定赴蘇舉行、日期准定本月三十日、

十人團之理事會議

中華救國十人團聯合會、昨日下午八時在中央辦事處開理事會、到理事十餘人、理事長朱昌利主席、議決事件如下、(一)國貨流動展覽會第二次准在崐山舉行、日期定於本星期日、事前先請朱昌利君往該地接洽、(二)展覽會之旅費及其他開支、准由市西公學學費項下暫墊、(三)汽車友誼會與該會合作所擬之草約十條、雙方認爲合用、在一星期卽當正式簽字、議畢散會、

世界中西醫院開幕

本埠新世界北首福源里之世界中西醫院、設備完善、空氣新鮮、係由中西醫生任農軒德醫陳競芳女士合組而成、中西互治、任人自由、上午診務均由任君親自擔任、下午則由陳女士任之、聞該女士對於接生內外婦幼等科、以及注射各種最新特效靈藥、尤爲擅長云、

毆逐雙親着迴回奉養

粵人陳錢光偕妻簡氏、控其長子陳忠棟及媳胡氏、將伊等毆逐、並勒詐錢、請求提案依照刑律第三百十四條三百四十條懲辦、經美捕房將陳忠棟夫婦拘解公堂、昨日提訊、原告陳錢光投案證明其媳胡氏兇悍、前晚某因女傭出外淘水未肯關門、致伊之第四子將女傭斥責、胡氏竟下樓與方叔衝突、伊向勸解、被氏推跌於地、並着走爲等語、質之被告由律師辯稱、原告所供各節純係家庭細故、因原告袒護幼子而起、未便聽其片面之詞、請堂上明察、韓讞員與美何副領事核商後、當向陳忠棟大加申斥、判曰、着兩被告各具結、以後對於尊親不得有不恭順之行爲、違干未便、并着被告將父母迎歸奉養、

兩土販一同入獄

某務處華三道稽查員長生、昨日得線人報告、謂有鴉片煙土自漢口運滬、送往廈門路一百四十一號等情、當卽密稟正巡官史賓林獲賽爾前往按址在樓上中房搜獲、棧內抄獲川土念六磅、值價千餘元、連同土販陳興忠王方堯拘入捕房、昨晨解送公堂、中西官訊供明晰、判陳押西牢四月、王押一月、煙土銷燬、

謊報與拆梢各判罰洋

丁學高與某婦犯奸、被夏榮清趙金甫糾衆軋至某菜館內、拆梢洋五元、丁謊報盜刼、捕頭派探將夏趙拘解公堂訊押、昨晨捕房提同丁學高、起訴其謊報盜案、連同夏趙解送公堂、中西探稟明前情請究、被告夏榮清延律師代辯、中西官以丁不應謊報盜刼、判罰洋十元、夏趙各罰洋十元、並着具結以後不准滋擾、

戳傷同事押一月

法租界某工廠工人小揚州、前日持刀將同事王阿甫戳傷、由捕將被告帶入捕房、昨解法公堂請究、先由原告王阿甫稱、民人與被告係在同廠工作、被告於前日無故將小學徒毆打、當由民人向之理論、被告老羞成怒、持刀行兇、今蒙拘案求請重究、據小湖北譚阿六等證明一切、詰之小揚州供實由原告先行糾衆行兇、中法官判小揚州押一個月以儆、

時評

戒嚴

華界戒嚴，是隨租界而起的；租界戒嚴，且列爲交涉條件之一，華界戒嚴本來無以自解。

在事實上，華界已無絲毫戒嚴的氣象，訖自留着一個戒嚴司令部的名義，更屬無謂之極。

現在，租界已有解嚴的消息了，華界的戒嚴，何時始可取消呢？

商務行情

匯兌

國外匯票 八月念七日

上海匯至倫敦電匯 三先令二辨士五六二五
倫敦四月期 三先令二辨士五六二五
倫敦即期 三先令二辨士五
倫敦四月遠期 三先令二辨士半
倫敦電匯（銀行） 三先令三辨士六二五
倫敦月期 三先令三辨士八七五
上海匯至法國電匯 一千六百五十鎊郎
法國四月期 一千七百四十鎊郎
上海匯至紐約電匯 美金七十七元七角五
紐約四月期 美金七十九元七角五分
上海匯至香港電匯 七十五兩
上海匯至印度電匯 二百十二個盧比
上海匯至爪哇電匯 一百九十二盾半
上海匯至坡加 七十三兩
上海匯至東京電匯 五十二兩五錢

英金四開每個、美金四開每個、坎拿大每元、印度盧比、菲律賓紙、荷蘭 [illegible]

國外貨幣 八月念七日

[illegible]

國內匯兌 星期四 八月念六日

中國銀行報告津匯 大洋行化 一〇三八・二五、一〇六〇・一二五 [illegible]

金市 八月念六日

[illegible]

錢市 八月二十七日

上午開出行情 [illegible]

滬南米市 每石

[illegible]

雜糧

[illegible]

麵粉交易所 星期四 八月念七日

[illegible]

紗布交易所 星期四 八月念七日

[illegible]

物品交易所 星期四

[illegible]

船期

輪船進口報告：八月二十七日 新天江 由寧波、廣濟 由溫州、惠禾 由天津 [illegible]

輪船出口日期：八月廿八號 三江 往定海石浦；永利 往定海石浦；寶華 往定海穿山；大德 往通州揚州；江新 往長江；大甯 往鎮海；鳳浦 往長江；八月二十九日 大吉 往通州揚州；廣濟 往溫州；江裕 往長江；八月三十一日 大豫 往揚州通州 [illegible]

▲完全眞人攝影▼
美女照片

本公司爲提倡美術起見、發揚曲線美起見、特發行（美女照片）一種、係重金懇請海上名媛朱小姐色相攝影、並照十寸照相沖晒、明晰無比

全套六大張 初次出版 半送半賣 祇售大洋一角
本埠外埠均請一律函購、同件郵費不取、郵票代洋十足通用、原郵寄奉、迅速無誤

上海南市東陸家浜橋北首 神州美術公司

精益

總公司 上海南京路新世界東
分公司 北京 天津 廣東 南京 香港 濟南 長沙 揚州 漢口 哈爾濱 杭州 奉天 大連 澳門

科學眼鏡

凡業目力不足與一腦海中之思想有一切之眼身體健康、均以補助大學之科學……（以下諸字模糊）

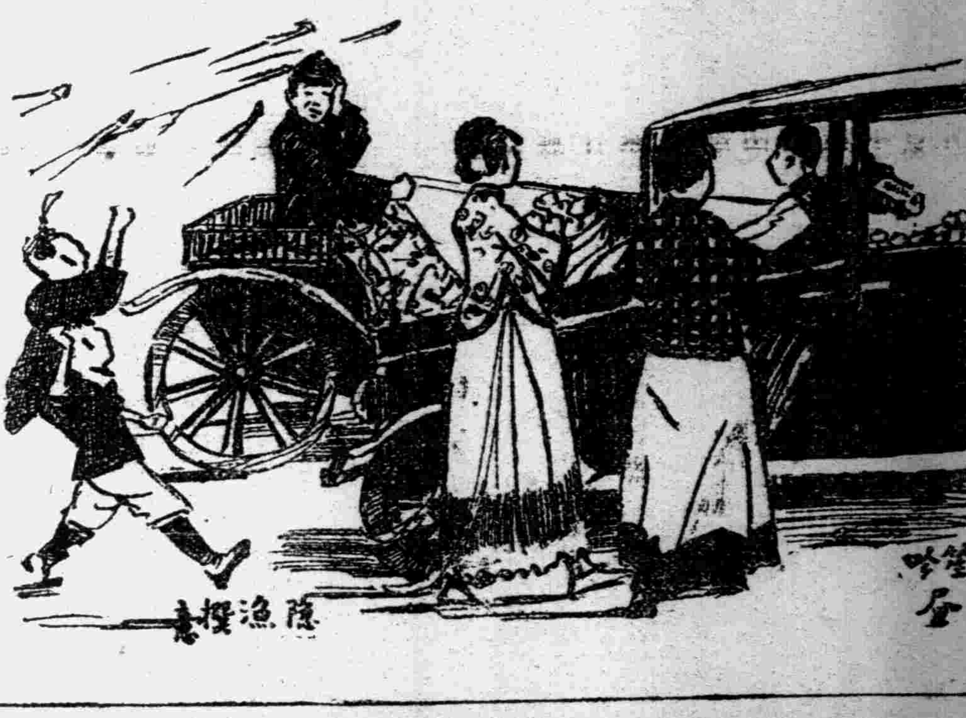

雙妹老牌艷顏水

第一張孟揚和潘安談話記

價目三角

張孟揚天天坐在家裏，納悶得很，有一日，獨自駕起馬車，出外玩玩，不料經過一所地方，被許多頑童看見他珊瑚石式的面龐，實在有趣，各人爭拾石片擲他，張孟揚捱着痛猛着鞭的飛跑，好容易避了這班頑童，回頭看看，實在生氣，忽然間前面來了一部摩達卡如飛似跑的駛來，車裏坐着一位潘安，大家停了車互道寒暄，潘安說：老兄怎麼你裏都石片呢？張孟揚道不要說了，剛纔被一班頑童，爭取石片擲我，現在身上還痛呀，說時指着潘安車裏道你往那裏買許多生菓呢？潘安笑道不是我買的，是女子送給我呀，張孟揚很詫異道，那裏有許多送菓子你呢：說時有許多爭將鮮菓送給潘安，張孟揚很羨他的豔福，求他的美容術，潘安笑道，我都是用雙妹老牌的豔顏水，你去買罷，說聲再會，點頭辭去，張孟揚用上雙妹豔顏水不到一個月，果然漂亮的了不得，和潘安倆一般，從此出入，不唯沒有滿車石片，還被女子送給滿車鮮菓了

廣生行有限公司啓

津逮祕書

代山南閣叢書

士禮居叢書

蘇齋叢書

大廉價

發售再版預約 四大部

[illegible]

勤業女子師範學校招生

(學額)初中一年級新生五十名(有高小畢業文憑者免考)二三年級插班生各二十名高中文科一年級四十名英文專修科國文專修科日文專修夜校新生各五十名男女兼收(報名及考期)自即日起至九月五號止每日上午九時至十二時下午二時至五時隨到隨考(地址)老靶子路西段牖生路口儉德里簡章函索即寄(附白)本校為輔助收回教育權起見凡各教會中學退學學生來本校肄業者得免考入學按其程度插入相當年級

校董　徐謙　于右任　王九齡　柏文蔚　朱劍霞　吳山

校長　葉楚傖　教務長　吳　全啓

本校師範科考期自登報日起隨到隨考至九月十日截止十五日開學詳章函索附郵票一分　校址上海西門方浜橋全家坊十五號

上海樂益中學添設專科招生

南洋路礦學校改組東華大學招生

本校定於九月一日招考大學土木科一二年級商科一二年級附屬高級中學工科三年級商科三年級普通科一二年級初級中學三年級新生及插班生函索中文詳章及投考規程須附郵票一角　校址上海康腦脫路十八號

校長朱文鑫啓

南京中山中學招生

(學額)初中一年級八十名二年級四十名高中一年級八十名(報名)自登報日起在南京水西門內安品街本校及石板橋本校辦公處填報名單隨繳證金一元不取發還(考期)(一)陽歷八月二十日(二)八月卅日(簡章)函索附郵票一分(特告)凡為五卅慘案而脫離外人學校之學生經證明後得免試入學

校長顧實

競雄女學招生

程度　初中高小國民幼稚各科均有餘額

考期　隨到隨考

章程　函索即寄

校址　上海北成都路安慶里

開學　陽歷九月一日　陰歷七月十四日

校長徐自華啓

民國女子工藝學校招生

工藝本科專科注重藝術及國英算凡家境貧寒者得酌減學費小學部一二三四五六年級均有餘額特別選科專為年長失學而設

開學　陽歷八月卅日　陰歷七月十二日

報名　新重慶路慶餘里二弄本校　詳章附郵二分

考期　隨到隨考

試驗科目　常識國文英文算學

校長邵仲輝　教務長邵萍青　總務長萱賦　校長周雲濮同啓

上海中醫專門學校招生

(學額)新生插班生共六十名(資格)中學畢業或有同等程度國文清通者(報名)自登報日起隨到隨考繳手續費一元(開學)陰歷七月十九日(校址)上海老西門內南石皮弄(章程)函索附郵票三分

校長謝利恒啓

上海大學暨附屬中學招生

(一)班次(甲)大學部　文藝院中國文學系英國文學系及社會科學院社會學系一年級新生二三年級插班生(乙)附屬中學部　高中及初中一年級新生二三年級插班生

(二)報名　隨帶最近四寸半身照片及試驗費二元及畢業文憑或證書于八月念八日以前向上海閘北中興路德潤坊本校報名處報名

(三)考試日期　九月一二日連試兩日

(四)考試科目投考手續及其他均詳載招考簡章函索簡章附郵票二分

校長于右任

上海永安公司七週紀念大減價廿一天

夏曆七月初二日起

上海總工會庶務股八月十五日至念一日入出報告

甲收入(一)八月十五日以前積存大洋一百九十三元一角二分小洋八十二角(二)七大共領會計科大洋一千三百五十元小洋九百五十角銅元六百枚乙支出(一)車力大洋二百三十五元小洋二千〇四十二角銅元六百六十三枚(二)印刷費大洋二百九十四元小洋六角(三)房租及捐大洋一百五十三元小洋二角銅元十八枚(四)器具大洋八十一元小洋五十五角銅元五十三枚、(五)膳費大洋九元小洋二千一百四十八角、(六)文具紙張大洋八十元小洋一五十二角銅元四十枚、(七)郵電大洋一百念七元小洋念三角銅元三十三枚(八)醫藥費大洋六十七元(九)本會各辦室報紙大洋十八元(十)招待保衞團用費小洋五十二元三百念四枚(十一)賠償費大洋四元小洋拾角銅元拾二枚(十二)加裝電燈大洋四元小洋八角(十三)雜支大洋拾一元小洋七十六角銅元九百九十四枚共用大洋一千〇八十四元小洋四千四百念六角銅元二千一百三拾七枚

膽放大了

天下事樣樣都能放膽做去，自然必達成功之的，但是往往多所顧忌，就是禮教的束縛，一旦禮教決防，羞恥絕滅，那更無事不可為了，像現在倡言解放，盛行戀愛，於是一般青年，誤入歧途，沾染梅毒者，未嘗無之，及至發作潰爛延醫服藥之際，還不免有幾分愧對羞恥之心，所以本藥房發明這洋礞精藥片，實大有利於患梅毒諸君，並非造次問世，大言欺人，儘可放大了胆如法吞服，必奏奇功，不過切莫錯認宗旨，誤為可以放胆於肉慾之上，而有恃不恐，那更糟了。

洋礞精(主治)楊梅毒瘡　五淋白濁　筋骨酸痛　口鼻潰爛　橫痃魚口　下疳便毒　腎莖腫脹　半身瘋癱

價目每瓶大洋一元七角半　打十二瓶洋十七元五角正

總發行所上海四馬路中西大藥房(始創于光緒十三年)　本外埠各大藥房均有出售

天下馳名　百效膏　專治各種瘡癤，及一切皮膚病，外搽藥中，允推第一，每盒僅售大洋四角，物美價廉，誠萬應百效之靈藥也

火傘當空肆酷威　趙盾政嚴洵堪畏　袪暑有術恃電力　奚用冰紈手自揮

美國十八寸枱扇　每架洋三十五元

德國十六寸枱扇　每架洋三十六元

美國六寸枱扇　每架洋十二元

老牌風扇　構造精良　魚目混珠

本行經理　懸擺咸宜　各界注意

上海依巴德老電器公司　五馬路十三號

Emerson Fans

老牌風扇　電話五百七十

患白濁者之最好消息　姚佐頓

新法洗射白濁　立愈白濁丸

白濁乃花柳病初步異常危險變成慢性毒至骨髓必致瘋癱若發勢劇外痛則減痛橫痃魚口下疳血淋潰爛更痛本醫生有鑒於此專門研究此科獨具實驗心得並有各國最新白濁儀器新法洗射藥水功力能將尿毒盡除菌完全撲滅保無痛苦又特製立愈白濁丸悉從根本治理十年八年曾多方醫治不愈者均能藥到病除永不復發

診所上海三馬路大舞臺對面姚佐頓醫生啓

上海銀行公會會員　四明商業儲蓄銀行廣告

本銀行開設以來歷有年所總行設在上海北京路並設分行於寧波漢口等處其他各大埠均有委託代理專營匯兌押匯商業往來各種存款儲蓄存款各項放款以及貼現等一切銀行業務無不手續簡捷誠信穩待其有特別存款儘可隨時面議並備有新式保管箱庫專為顧客租藏貴重物品印有詳章函索即奉如蒙惠顧無任歡迎　營業時間日間營業部中央六三九八夜間休息室中央四六〇　經理室中央六三九八

李星泉郁才父子牙科醫生

泰西新法鑲牙　統理牙科全部　電機診斷治療

上海北四川路六號洋房　老醫局澳門新馬路分局　電話北三三八　杭州迎紫路

國學彙編第三集出版

國學彙編第三集。現已出版。內容。詩經文字學。詩經言字釋。從文字學上考見上古婦女情形。文字學研究法。史記漢書用字考證。讀老子。莊子內篇章義淺說。(以上胡樸安著)唐寫本尚書。(黃賓虹著)以上皆統系的條理之著作。其他雜組。巡縣方言考證。樸學齋讀書記。(以上胡樸安著)詩文錄。舜典釋文箋。(吳檢齋著)畫史馨香錄。(黃賓虹著)鮑純一、翟惜存、吳昌碩、趙天放、蔣抱一、高吹萬、吳檢齋、姚石子、丁仲祜、黃藹海、蔡心覺、王蘊公、閔野鶴、胡樸安、胡懷琛之作。詩文錄。朱少濱、唐蔚之、傅屯艮、張完華、陳柱尊、孫至誠、吳昌碩、高吹萬、葉楚傖、姚石子、閔野鶴、翟惜存、陶小柳、陳柱尊、高介子、胡樸安、胡懷琛之作。有葉遐庵、許靜仁、梁眾異、曹雲儒、汪精衞、田子琴、閔野鶴、胡樸安之作。題目繁多。茲不悉載。定價二元。特價六折一元二角。第一第二集特價七折。連購三集者。統照六折計算。郵費加一。郵票代洋九五折。實價。上海山東路福州路口發行處上海新閘路福康里六三三號胡樸安。

上海廣東種德園精製著名藥品

大包洋一元　中華國貨種福丹

小包洋五分

十滴痧藥水　大瓶洋一角　小瓶五分

救急濟衆水

雙料紅靈丹

八寶行軍散

加料痧氣丸

麝香卧龍丹

夏日閒樂未央，風琴入耳韻悠揚，驀然輒到流行疫痧水疹丸，救急方

居家旅行不可不備

本園監製各種藥品前經農商部國貨展覽會給予一等獎，足見藥料真誠非同市上偽藥可比，諸君惠顧務認明本園招牌庶不致假冒，茲將各種要藥略列以備諸善士施送，有所問律外埠函購立即回件，寄費另加，贈送丸藥全集及證書

總發行上海河南路老巡捕房對門種德園老藥局

廣東趙同春堂

海河南路　巡捕房對面

自衞同時午痧紅臥辟如玉行牙丸

鳳生春症時氣靈龍瘟意樹軍痛丸

丸丹丸茶丸丹丹油神散散

原莊瀉了性藥酒

每瓶洋一角　每瓶洋一二九　每盒洋一二九四九　每瓶洋二角　大瓶洋一元　小瓶洋五角　每盒洋二角六分　大瓶洋一角五分　中瓶洋一角　大瓶洋一角五分　中瓶洋七分　每塊洋八分　中瓶洋五角　小瓶洋一角　大瓶洋一角五分　小瓶洋一角　每瓶洋一角

本號所製各藥品出自原莊、選料精良、功效卓著、自立萬應萬應八寶壽香散苦救萬應念萬小兒奇

批發相宜